時報

中華民國十八年

三月念七日 星期三

今日圖畫時報閱者注意

今天三張售大洋三分

第八千八百四十九號

定報價目 本國及日本一個月一元 三個月二元九角 六個月五元七角 九個月八元四角 全年十一元 南洋歐美一個月二元 三個月五元八角 六個月十一元四角 九個月十六元八角 全年念二元 報費先惠郵票九五折算

廣告刊例 「封面及評論」二行起碼每日每行一元四角「圖畫時報」每行七角卅四字高三行起碼地位須於三天前預定「新光」每方寸一元五角「新聞欄內」每日每行四角五分「普通地位」五十字起碼每日每字一分二厘「彩色廣告」加一色手續費十元 二色四十元 三色九十元 四色一百六十元地位格色須預向本館廣告部接洽

本館編輯部設於上海福州路二十五號(小花園南首)電話中央六一二〇四 營業部設於山東路A字六號 電話中央六一二〇一 電報掛號二五一四 ◀中華郵政特准掛號立券 包件類認爲新聞紙

南京路拋球場

寶華公司

大減價二十五天

由夏歷二月十五日起

雙面縐緞每尺六角八分 印度綢每尺六角半至八角 影花綾每尺七角八分 美華綢每尺七角八分 華容綢每尺六角至七角半 [illegible]

新到綢緞疋頭呢絨各種時式貨品種類繁多不克備載歡迎參觀

教育部全國美術展覽會

准期四月十日開幕通告

本會原定三月二十五日開幕茲以出品較多籌備不及改於四月十日准定開幕特此通告

益群事務委託所

本所專辦各公司行棧團體及個人委託代理事件 創辦人姚鑫之 地址法租界愛多亞路第一百八十七號鄭家木橋東 務洋影片公司樓下電話一二七〇二號 章程函索即寄

南京路石路西

明華

綢緞 疋頭 呢絨 洋服

大減價

念五天

由二月初一日起

商務印書館影印

元至治本全相平話三國志

明弘治本三國志通俗演義

同時發售預約

陽曆六月底截止

小說本爲藝文之一、近人認爲於通俗教育、至有關係、尤重視之、吾國通俗小說流行最廣者、當首推三國志演義、世人但讀金聖嘆評點一百二十回之本、僅知爲羅貫中所著、而無由見其眞面、明季有李贄音釋圈點三國志演義、爲今本所從出、近時已極罕見、然李氏圈點本實出於羅貫中之通俗演義、羅氏之通俗本又出於元代之平話、敝館先收得明弘治通俗演義殘本、訪求二十餘年、今始配成全部、同時又收得元至治建安虞氏刊本全相平話三國志、平話開篇、假託司馬仲相陰間斷獄、而以孔明將星隕營結局、演義則刪去斷獄一段、而增入司馬篡魏各節、源遠流長、具堪徵信、元本流傳海外、吾國且不見著錄、而弘治本或稱爲經廠所刻、或指爲都察院所刊、亦僅於劉若愚酌中志周弘祖古今書刻見之、殆同秘笈、今敝館同時覓得兩書、影印流通、想研究舊小說者、必以先覩爲快也、

樣本 索閱即寄

書名	冊數	版式	紙張	定價	預約價	郵費	出書期
全相平話三國志	全書三冊一函	華裝六開本	二層海月	三元	兩書合售 共十二元	各行省六角	十八年九月
三國志通俗演義	全書二十四冊二函		上等連史	十五元			

江南製紙股份有限公司添招股份通告

本公司遵照第三屆股東總會之決議第一期添招股份銀圓六十萬元分爲三萬股每股二十元一次收足董事及原股東已認定二十萬元現擬添招四十萬元本公司一切章程以及創立經過現在狀況除已縷載計畫書外茲再摘要說明如左

按統一告成訓政開始文化事業日有進展用紙數量年見增加本國出產既最少價昂輸來洋紙因乘機侵入每年進口額值五千萬元本公司同人謂欲杜塞漏卮必須自設製紙廠以供給 [illegible]

一收股日期自登報日起至五月十五日止但於期內招收額滿當隨時截止

一收股手續股銀繳到時當即給與股銀收據俟股票印就時再行通告以憑掉換

一收股處所上海本公司事務所 南京美大紙號 鎮江正泰錢莊 杭州道一銀行 汕頭中國銀行 香港中國銀行 廣州中國銀行辦事處

計畫書函索即寄或函向收股處索取如蒙乘駕或參觀工廠尤爲歡迎

江南製紙股份有限公司董事長吳耀庭 常務董事 董事 監察人

贊助人 [illegible]

中國國民黨上海特別市執行委員會通告

中國國民黨上海特別市執行委員會通告執字第十一號

[illegible]

中國國民黨上海特別市執行委員會執字通告第十二號

茲當國家建設之際保不有反動份子利用機會致惹思想之混淆本會爲團結內部一致對外堅壁清野自固其防凡屬民衆團體應慎勿被奸人利用 [illegible] 茲經本會決定在此最近期內所有一切罷工及羣衆遊行等事均應一概停止各民衆團體亦須先期呈准本會派警保護方准召集須如 [illegible]

三星牌

生髮油 特等牙粉 花露水 香雪 太后生髮水 洗髮皂精 花玉香精 鏡面牙粉 美髮霜

買一件 贈一件

(每客每種以購十件爲限)

牙膏 香皂 蚊烟香 化粧品(照定價七折) 觀音粉 百倍 三星醬油精(照定價八折)

十倍三星醬油精每元四瓶

另沽香水八折

批發

香皂 十倍三星醬油 精照批價九五折 其餘照批價九折

各種國貨日用品照定價九折

上海北四川路老靶子路北首 廣東街八號

中國化學工業社第三發行所

新屋落成

大廉價三星期

夏歷二月廿三日截止

龍章機器造紙有限公司股東年會廣告

本公司訂於陽歷三月三十日下午 [illegible] 各股東 [illegible]

上海二馬路畫錦里南首

新豐泰綢緞局

擇於二月十七日

開幕大廉價

五馬路中

大德隆

綢緞 毛葛 廣東線呢 呢絨 嗶嘰

春季大減價三十天

豫豐泰酒菜館新屋落成開幕廣告

[illegible] 擇於是月十七日 [illegible] 電話六一二五〇一

南京路中

綺華公司

花邊 飾品 新裝 衣料

大減價

並加贈品

凡買三元貨加贈新出象牙筷一双

由三月廿五日起限期十九天

電訊

白崇禧李濟深李宗仁免職查辦
兩廣軍隊由中央區直接編遣
派陳濟棠黃紹雄爲編遣特派員
國府昨日所下命令
軍隊侵犯即討伐

◎國府二十六日令、此次武漢政治分會違法僭權、任免官吏、稱兵搆釁、襲擊湖南、政府以和平爲懷、力從寬大、除迭令擅自調動之軍隊、制止行動、撤回原防外、僅將地方軍隊負責人員免職查辦、原冀以主義相感召、促首逆諸人之覺悟、乃據第十三師師長夏斗寅有(二十五)已電稱、逆軍於本日拂曉、向我英山前方部隊進攻等語、是該逆軍等蓄意謀叛、逆迹昭彰、前據李品仙等自唐山號(二十日)電稱、白崇禧陰主武漢逆謀、破壞中央威信、强令該軍等撤退開灤、襲擊平津、佔領徐海、進逼首都、近又查獲李宗仁自上海致廣州黃紹雄等皓(十九)日電稱、醒南參謀長自京回滬奉任公面諭、時機緊急、蔣某甘冒不諱、破壞統一、亟須調動大軍、加以討伐、以伸正義、本人一時未便離京、已有手令交李副官長澤霖携回等語、希兄等從速計劃動員、至盼等語、更足證此次逆謀、實爲李宗仁・李濟深・白崇禧等預有共同計劃之叛亂行爲、查李宗仁李濟深白崇禧等過去之驕橫跋扈、目無法紀、私購軍械、蓄意弄兵、把持軍隊、割據地方、誣衊中央、反抗政令、背叛主義、破壞統一、迹其種種反革命罪惡、證據確鑿、該逆等實爲國民革命之障礙、三民主義之叛徒、政府以國家甫告統一、人民不堪塗炭、一再容忍、冀其悔悟前非、同循正軌、不意中央尊重和平之懷、反張該逆等驕悍之氣、當此國軍編遣方在進行、人民渴望統一和平之際、該逆等竟敢主使部隊、抗命稱兵、分頭發難、謀叛黨國、任黨國之重任、以顚覆黨國、借革命之名義、以消滅革命、若再姑息優容、將何以對我全國喁喁望治之民衆、與爲統一而犧牲之將士、李宗仁・李濟深・白崇禧等、着即免去本兼各職、聽候查辦、所有附逆軍隊、如執迷不悟、仍行侵犯、仰前方各軍痛加討伐、以遏亂萌、而彰法紀、此令、(南京二十六日電)

◎國府二十六日令、取消第八路總指揮部所屬兩廣部隊、概歸中央區直接編遣、特派陳濟棠爲中央區廣東部隊編遣特派員、黃紹雄爲中央區廣西部隊編遣特派員、現駐廣東各師旅暫歸陳濟棠節制指揮、廣西各師旅歸黃紹雄節制指揮、仰各守範圍、互重權責、(南京二十六日電)

◎國府討伐武漢明令、今日上午十時送至三全會場、由將主席簽字、五院長副署、(蔡元培不在京、由陳果夫副署)帶回國府發表、(南京二十六日電)

◎國府昨接第八師長劉春榮二十二日電、略謂竊職部原係獨立第八師、本屬中央直轄、北伐之役、奉命暫歸白崇禧指揮、白舉措背謬、現已將白驅逐離平、職領導所部一致擁護中央、服從命令、(南京二十六日電)

李宗仁黃紹雄將由桂赴漢

◎現已抵粵之李宗仁、二十四日偕黃紹雄乘艦赴梧州、聞將在該地乘飛機赴漢口、(香港二十六日東方電)

◎李宗仁昨日抵此、拒見新聞記者、僅稱渠來乃爲維持兩粵之治安、李到後、即與其他桂派領袖會議甚久、桂兵三萬名將由間道開往湘贛、陳銘樞部下之兵則已調往北海道恐贊助中央政府也、聞白崇禧明日亦可抵此、(廣州二十五日路透電)

粵漢方面戰備

◎第八路總部委李濟汶・趙廷耀・爲陸軍總醫院正副院長、又派徐整編配砲兵團、成立後即任徐爲團長、(香港二十六日下午八時電)

◎馬炳洪無暇兼任兵站總監、內定以十五軍經理處長農之政充任、(香港二十六日下午八時電)

◎聞軍事當局將於今日開會草擬通電、當局現向商會告貸五百萬元、(漢口二十六日路透電)

請吸 天橋牌 香烟

請吸 天橋牌 香烟

馮玉祥赴鄭州訊
北平二集要人返豫

◎馮玉祥昨由百泉赴鄭州、謂擬至華山休養、邵力子現代表蔣主席赴豫調遇、(南京二十六日路透電)

◎馮玉祥最近將主力軍隊集中鄭州、其部下軍隊之一部、在京漢線上、開始活動、(北平二十六日電通電)

◎第二集團要人石友三等、紛紛離平回豫、(北平二十六日下午十時電)

全國代表大會中央委員任期
均改一年爲兩年

◎三全會二十六日第十三次大會、繼續討論修改本黨總章案、昨日下午已將審查報告之一二兩項通過、今日從第三項起、審查報告、㊂全國代表大會會期及中央執委任期、均改爲二年、因此項會期及任期、如過於短促、足以影響中央政局之安定、且國內外各地黨部對於每年辦理大規模之選擧、籌備需時、實足阻礙黨務之進展、甚非所宜、故從黨務及政治兩方面着想、均有延長之必要、㊃中央執會常委改爲五人至七人、㊄規定各級黨部監察委員會與執行委員會之關係、例如黨員或黨部被彈劾時、其處分由監察委員會決定之、由執行委員會執行之、又如執委有執行監委會決議案之義務、但認爲事實上礙難執行時、得移請覆議一次、㊅取消省縣黨部聯席會議之規定、免紊亂組織系統、㊆取消黨團之組織、原有第十三章各條全文刪去、㊇規定各黨部對于上級黨部應絕對以服從紀律的態度、執行其決議案、決議㈠除第七項外原則通過、交決議案整理委會整理文字、㈡第七項修正如下、本黨在不能公開或半公開地點、得組織黨團、其組織法另定之、(南京二十六日電)

◎第三次全國代表大會二十五日上午九時開第十三次大會、出席代表二百十八人、中委十八人、列席代表三十六人、主席團到孫科・陳耀垣・古應芬・胡漢民・譚延闓・朱家驊・蔣中正・陳果夫、秘書長戴季陶、主席朱家驊、開會後、主席宣佈本黨總章原則、昨日已通過一二兩項、今日應繼續三至八各條、遂討論㊂全國代表大會開會期及中央執行委員會委員任期、由主席報告審查會意見、擬將大會一年開一次、改爲兩年開一次、委員任期亦改爲兩年、報告畢、詢問有無反對、黃仲瑜主維持原案、主席以審查會審查意見(即增加一年)付表決、通過、㊃中常委改爲五人至九人、曹傑贊成程天放說明此案與原案無甚出入、請付表決、主席付表決、通過、㊄規定各級黨部監察委員會與執行委員會之關係、無異議、通過、㊅取銷省縣聯席會議之規定、無異議、通過、㊆取銷黨團組織、會場意見有主不必取銷、僅將條文加以修正者、有謂本黨已公開、黨團無存在必要者、程天放說明審查會非主張永久取消、遇必要時仍可由中央製定單行規程、討論甚久、結果由程天放將原則加以修正、即本黨無論現已公開或半公開、地方過必要時得設立黨團、其組織另行規定、主席以此付表決、通過、㊇規定各級黨部對上級黨部應絕對服從紀律的態度、執行其決議案、無異議、通過、主席宣布本案原則已完全通過、應交決議案整理委員會整理條文字句、衆無異議、遂宣告休息十分鐘、開始投票選擧中央執行委員及候補執行委員、監察委員及候補監察委員、(南京二十六日電)

中委產出一部
今日補選缺額

◎二十六日三全會選擧中央執監委員、由蔣中正主席、宣告開會選擧、首由主席宣讀大會通過之中央執監委員之名額選擧方法及選擧標準、又報告主席團介紹候選中委四十八名、主席團指定劉文島・陳布雷・爲監票員、吳鐵城・黃哲眞・爲檢票員、梁寒操・張厚生・邵華・焦易堂・爲唱票員、依照簽名簿唱名發票、即宣告開始選擧、並宣布下午開票、(南京二十六日電)

◎二十六日上午、三全會將國民黨總章修正案全部通過後、休息十分鐘、開始中委選擧、點名發票、票上印就主席團及代表介紹之候選人九十六名、由投票者圈定後、投入票匭、下午開票、(南京二十六日電)

◎本日全國代表大會選擧中央執監委員、於午後八時半開票完畢、結果如左、中央監察委員吳稚暉・鄧澤如・李石曾・張靜江・邵力子・古應芬・王寵惠・蕭佛成・蔡元培・林森・恩克巴圖・張繼・其中票數、最多爲吳稚暉之二百三十三票、最低爲恩克巴圖之一零四票、因恩克巴圖之得票不足法定數、將於明日再選擧一名、中央執行委員蔣介石・譚延闓・宋慶齡・胡漢民・汪兆銘・王柏齡・朱培德・宋子文・何應欽・于右任・戴季陶・孫科・伍朝樞・葉楚傖・吳鐵城・朱家驊・馮玉祥・閻錫山・張羣・陳果夫・李文範・陳銘樞・何成濬・邵元沖・劉峙・尙有十一名決於明晨補選、(南京二十六日電)

◎二十六日上午選擧中委、先擧執委、次擧監委、計發出代表票數二百四十七票、中委十六票、共二百六十三票、十二時選畢、主席宣告散會、下午二時開票、蔣中正另指定張羣繆斌王柏齡曾養甫張鳴陳肇英黃昌穀八人爲監委檢票監票唱票員、直至八時始完成、計當選中執委者爲蔣中正二百五十九票、胡漢民二百四十八票、譚延闓二百五十三票、朱培德一百八十四票、汪精衛一百五十七票、宋慶齡一百七十四票、何應欽二百四十九票于右任一百七十四票、戴季陶一百五十票、孫科二百三十六票、伍朝樞一百四十八票、葉楚傖一百九十九票、吳鐵城一百八十二票、朱家驊一百三十九票、馮玉祥一百八十二票、閻錫山二百三十三票、劉峙一百三十一票、張羣一百三十八票、陳果夫二百二十四票、李文範一百四十三票、陳銘樞二百十四票、王柏齡一百四十二票、何成濬一百四十六票、邵元沖一百四十票、當選監委者、吳稚暉二百三十二票、李石曾一六八票、張人傑二百三十三票、古應芬二百零九票、王寵惠一百七十票、蕭佛成一百三十八票、鄧澤如一百七十票、蔡元培一百八十一票、林森二百零五票、張繼一百六十八票、邵力子一百六十八票、餘均不足過半數、二十七日繼續投票選擧、(南京二十六日下午十時電)

韋雲淞離平訊

◎第四集團第一師第一旅旅長韋雲淞離平他適、此間將證實、(北平二十六日下午六時電)

唐楊分往晉奉

◎編遣委員唐居多由平赴晉、楊勁支赴奉、分別與閻錫山張學良接洽、(北平二十六日下午六時電)

李民欣等返粵

◎李民欣・李英傑・胡毅生・林直勉・黃維芳等二十六日晨乘加蘭總統輪抵港、午刻往醫院慰問陳銘樞、李等即晚返省、(香港二十六日下午八時電)

粵省封存中鈔辦法
今日起三日封竣

◎粵財廳二十五日下午四時、召集各商會代表會議、討論封存中幣辦法、決定銀業行照商業牌照額封存三成、雜行一成、由中行給回月息六釐、自二十七日起限三日封竣、各縣市由廳令行照辦、(香港二十六日下午八時電)

◎商民現拒絕交貨、且不收用中央銀行紙幣、而將現銀藏起、此間中央銀行現限定每人祇能兌現五十元而持票兌現者擁擠不堪、當局乃調兵一隊在門前制止羣衆前湧、(廣州二十五日路透電)

◎今日金融市況已較安定、(廣州二十六日路透電)

平漢車開行

◎北平二十三日快車、二十六日午前始到漢、當晚照常北上、聞貨車即日可恢復原狀、(漢口二十六日電)

張宗昌被圍逃脫

◎劉珍年與張宗昌雖已開戰、然兩軍兵力及槍械之比較、劉較張幾多一倍、且張之軍餉極感困難、軍械又乏接濟、部下叛張投劉者日有所聞、故近來張大爲失望、二十日張乘汽車通過黃城集時、突有便衣隊多名圍攻張車、幸張衛隊甚多、張僅以免、孫殿英持觀望態度、並不助張、(濟南二十六日下午六時電)

◎張宗昌新委前泰安道尹安仁爲財廳長、以便勒索軍餉、(濟南二十六日下午六時電)

春分！是最嚴厲的節氣！凡百病症・必乘時發作・尤以梅毒爲更甚！在此節氣前後・宜加注意！

海波藥能根本滅毒・以藥力殺絕潛伏血中之梅毒菌・斷絕其病根・一勞永逸・連服二三瓶・終身不發・

如果新起梅毒 未潰者・服之解毒消腫・已爛者・服之生肌長肉・竟可立服立愈・一試即知

每瓶二元 每打洋二十元

上海 四馬路(第一支店)天后宮橋(第二支店)北四川路 五洲大藥房總發行

各省分行及全國各大藥房均有分售

顧震率殘部退走

◎顧震二次失鋪集後、檢點殘部、僅剩三千、且子彈極缺乏、兵亦無鬬志、二十三日留步隊一營在王台、徐部悉東退、擬偷越鐵路退往即墨、(濟南二十六日下午六時電)

任應岐電京報告

◎任應岐電京、謂膠東人民對逆軍有若仇敵、我軍現在勢如破竹、張逆敬堯因糧餉將絕、令所部後退、(南京二十六日下午一時電)

孫殿英之變態

◎孫殿英二十六日通電、自稱魯東民團軍總司令、(濟南二十六日電)

朱毛竄回贛境說

◎汀州訊、朱毛已自棄汀竄回贛省會金境、閩軍尙未入城、朱毛去前未接觸、惟漳州官方未接此報、(廈門二十七日電)

防共黨乘機活動

◎行政院通令嚴密偵防共黨乘機活動、(南京二十六日下午一時電)

津浦路將直達訊

◎津浦路有四月一日全路直達通車訊、日代表野副昌德昨由濟赴浦接洽、(徐州二十六日下午六時電)

瑞典批准新約

◎瑞典代辦由堯武德電外部、通知所訂中瑞新約、業經該國政府批准、(南京二十六日電)

◎葡使畢安琪定二十七日到京、與王外長商履行中葡新約事、即將由滬回葡、(南京二十六日電)

睢寧鄉民暴動

◎睢寧三岳河北两市暴民二十三日聚衆暴動、毆傷市長張驥德、搗毀市內機關、李縣長派隊二十四日前往勦辦、睢寧黨部派劉菊生代表赴省報告、(徐州二十六日下午六時電)

蘇省政聞

◎鈕永建返省、列席星期三省務會議、(鎭江二十六日電)

◎何玉書赴常熟、(鎭江二十六日電)

◎建設廳以徐州電燈廠係逆產、收歸官有、派王學儲爲廠長、(鎭江二十六日電)

◎泗陽建設局請撥建設特捐、興修水利、建廳已照准、(鎭江二十六日電)

◎前儀徵建設局長章題元、交代不淸、建民兩廳會電該縣政府將章扣留、(鎭江二十六日電)

日本大派海軍來華

◎日本外交當局因末內第一遣外艦隊司令官之電請、與海軍當局協議之結果、鑑於長江方面有軍事行動、決定加派常盤・蓼・蓬・蓮・四艦、速駛上海、當即令佐世保海軍鎭守府執行、並視形勢如何、或再由第一艦隊第二艦隊增派軍艦、目下正在準備、又派軍次官內田氏決定於下月初旬、赴長江流域、視察日本海軍、(東京二十六日電通電)

漢商會力爭廢止

◎漢商會因三全會有廢商會提議、二十五日電三全會力爭、(漢口二十六日電)

各方彙聞

◎張學良電將、請在京設東北各省府駐京辦事處、派秦華爲處長、(南京二十六日下午一時電)

◎古巴代辦照會外部、五月二十日爲該國總統馬沙將軍就位、請派專員參與、(南京二十六日下午一時電)

◎電局代表二次呈三全大會請願、無線電歸交部管轄、(南京二十六日電)

◎劉春榮就第十四師師長職後、通令所屬各部內外事宜、由師部直接辦理、(北平二十六日下午六時電)

◎閻錫山電鐵道部、薦王憲爲平奉局長、(北平二十六日下午十時電)

◎第一集團整委會校閱四十八師主任李實茂等、二十六日召集軍官訓話、二十七日開始校閱、(蚌埠二十六日下午四時電)

◎何其鞏電申、歡迎滬報界參觀團來平、(北平二十六日下午六時電)

北平公債再跌

◎二十六日公債市、九六開盤一八七、收盤一八六二、春節四九五、成交四百四十萬、(北平二十六日下午六時電)

要聞

中大學區　選補留英津貼生

中央大學爲優待留英學生起見、特製定中央大學區選補留英津貼生暫行辦法、原文如下、㈠就留英自費生中選補之、㈡此項津貼生以蘇籍爲限、㈢請求津貼生、須以每年八月廿一日以前具請願履歷成績單著作照片等件、並由各該校校長主任教授出具證明書、請本國留學生監督或公使來函證明、寄至本大學、審核其資格、至少須考過著名大學之中期考試、或其他相當程度之考試、而成績優良者、㈣津貼生每名每月給英金九磅、每年分四期匯發、回國時給回國川資一次、英金八十磅、每學年以十月開始、（惟十八年度選補津貼開始日期、尙無限制）、㈤津貼生如有中途改學他科或入他科者、須經本大學核准、否則停止給費、㈥津貼時間以二年爲限、惟成績特別優良、而願繼續研究者、得續請津貼、每次以一年爲限、不得過二次、每次續請津貼時、須繳驗成績及證明書等件、㈦續請津貼之學生、須於每年五月以前、函告本大學、候成績寄到後、由本大學分別審定去取、其未曾繼續請求而未得核准者、即發給回國川資、㈧津貼生每學期須報告成績、如本大學查明成績不良或行止不檢者、得隨時停止其津貼、

湘贛剿共之電商
何鍵與王金往來電文

南昌通訊、湘贛會勦朱毛、本著成績、攻破井岡、生擒朱妻、倘不因何鍵返湘、則肅清餘匪、本不成問題、以致現在朱毛尙得從容率其殘部四千餘人、竄擾汀州、而向閩粵活動、因此王均金漢鼎兩師長特函何鍵商洽辦法、何十三日復電云、吳參事冏湘、奉讀手教、欣悉一一爲慰、湘局事起、弟奉令代主省席、事務蝟結、至將會勦諸事、偏勞兩兄、每念辛勤、輒深慚感、而湘贛會勦事宜、決不可因而中輟、兩兄高瞻遠矚、當以爲然、現仍飭令吳劉兩部照常清勦、特電奉達、並乞賜示、王金十五日覆電云、元酉電敬悉、吾兄效忠國黨、歷著勛勞、緬懷已往、備極欽遲、此次中央付託得人、行見湘政必臻上理、可爲預卜、至於中央之對地方、向來寬大、而地方之對中央、尤應盡服從之道、以固國本、湘贛毗連、關係密切、當此會勦之際、自宜繼續進行、萬一中央對武漢之查辦案、因執行而有障礙、或不得已有所制裁、則是中央對地方之法律問題、恐非寧漢對峙之擬議也、吾兄受命中央、諒邀同情、惟弟等賦性戇直、且以袍澤之雅、謹貢區區、如有蓋籌、仍盼隨時見示爲禱云云、昨日得何氏篠（十七）日覆電、謂刪電敬悉、備承獎飾、深爲感愧、弟此次奉令暫行代理湘政、原體中央意旨、勉任維持地方保護人民之責、昨奉京電、武漢政分會張胡張三委員有免職處分、是此案似已完結、誠如尊電所云、中央對地方、素主寬大、想不至再有問題、湘贛邊境、餘孽未除、弟惟有繼續負責清勦、以副中央綏靖地方之至意、下游情形、此間難得確訊、併祈隨時見示云云、

長蘆綱總案
家屬請保釋　願以身代

轟動一時之長蘆四綱總案、迄今仍被押於參軍處、久不判決、國府雖組織審訊委員會以王寵惠爲委員長、蔡元培・陳果夫・馮玉祥・譚延闓・宋子文等五人爲委員、但未實行審訊、各綱總均以年老多病、久在囹圄、不堪苦楚、各綱總家屬郭實林等、及長蘆綱總代表鍾汝康、先後具呈國府及審訊委員會、請予交保在京候訊、各家屬更願以身代、俾各人得以診病、原文如下、呈爲父叔年老多病、生命危險、民等願以身代、懇請轉呈蔣主席、施恩核准、以維民權、而保性命事、竊民等父叔郭春麟・李寶詩・王益保・李玉麒・楊承詔等五人、因被押時及五個月、疊經蘆綱代表及民等呈請鈞會、取具舖保保釋、留京候訊、迄未奉批示、商等不勝惶惑、伏査處以徒刑、如情眞罪實、當判決後、始能執行、若民等父叔被押、闕因公累及四省公司两案、査两案早經辦結、皆有摘卷可憑、并未證明民等父叔之罪、且未審訊、已經拘押五月之久、屢請保釋候訊、迄未奉批、近日天氣漸熱、民等父叔久被拘禁、寢食已失常態、設再長此拖延、一日發生性命危險、恐亦非先總理保障民權之初心、民等身爲子姪、隨侍來京、倘有不測、何以爲人、何以爲子、故願以身犧牲、以身代押、俾[illegible]叔性命、并取[illegible]、父叔五人、留京候訊、隨傳隨到、頃接天津電稱、長蘆全體鹽商、情願担保綱總五人、在外候訊、已繕具保結呈由長蘆運使、轉呈鈞會、諒即日可到、事關父叔性命、民等情急萬狀、迫切陳情、伏乞轉呈蔣主席、施恩核准、以維民權、而保性命、不勝急切悚惶之至、伏乞鑒核示遵謹呈云云

蒙古哲盟各旗之調查
李鳳岡之報告

蒙藏委員會前派該會委員李鳳岡赴哲盟調查一切、該委員現已調查完畢回京、昨向該會報告、調查所得計分五項、茲錄於下、㈠遼寧現設有蒙藏處一處、辦理哲盟各旗教育墾植交通實業等事、惟一般王公人民等、因中央對蒙地行政方略及制度等如何規定、尙未明示、故頗感不安、應請鈞會早日宣佈施政大綱、以安蒙民、㈡哲蒙各旗行政、向在東三省範圍之內、故一般人民對黨認識尙深、應請急謀黨化之普及、㈢海拉爾亂事、經當局收降郭道甫後、其同黨富民泰逍遙庫倫、現又召集留外蒙之青年共產黨多人、回至海庫交界喀啦哈河地方屯駐、內中並有俄人多名、應請電知東省當局注意、㈣海拉爾蒙旗政權、仍由副都統主持、與韓國公淩陞會談之下、彼謂亟盼中央專對蒙施政方針、早日規定、彼時海拉爾自當一致奉行、決不容共產份子混跡此間、並請中央對於海區黨務、早日指導成立、俾青年有所遵循、㈤遼化民得日人協助一節、發事地點、因在大連、於遼平之間、雖經長時間之調査、並無確據、東省及熱河各當局、對此事亦甚注意云、

古城返照記　（一六九）（老漢）

時報版權　不准轉載

即請傳道被殺一人、教民被搶數家、較之平民損害千萬分之一耳○貧民損害、只給賑米、無一賠償、典舖三間、只議賠一萬元、英國安立甘教堂止賠一萬一千六百元、而英教士聽會內宋學連唐善元吳雲樵先入之言、以一命數家索償不貲、高觀察莊覬議償銀八千、教民及傳道家屬已允具結、三人者恐息而把持之、事乃中阻○然此款仍儲以待領、無敢動用分文也○及閩省獨立、高莊凱帶兵回廈、將國城帶兵回省、日夜訛言四起、黃濂爲示發現、涉及老夫○駐僊巡防三百餘、僅敷鎭守、復派委員蘭樾參之、知事非有案承、不能辦案○獨立取消而後、催解錢糧之電復急如星火、不得不能辦案、抑且無暇辦案○請置教案不理然乎否耶○且小兒五月接僊遊任、八月十七日即田民政長牌調署理光澤、自五月至六月皆觀察旅長督辦、不得自專、觀察旅長離僊後、都督即派兒必明至莆招撫○黃濂案之不辦、責有攸歸、更非知事之過、寃及小兒、已非事實○況復牽率以及老夫耶○春霖此生志事、具於前後谷鎭撫使一書、養親之外、便無所覬○都督府顧問不爲、大總統徵召不赴、暗通土匪○將何所圖、若誣以扶清滅漢、則春霖在清、乃孟子所謂諫不行、言不聽、膏澤不下於民、有故而去者、不知何所感激而欲以身殉之、此又不待辯而明者也○方今民國成立、萬物得所、能容春霖在家娛侍老親、以終天年○則堯舜在上、下有巢由、隱逸一流、亦後來修史不可少之人物○倘不忘春霖在都察院時事、則文山正學、豈伊異人○特共和時代與改姓易氏不同、不容更論氣節、且恐不知者以假手外人尋仇報復、爲大總統初政累耳○區區之心、不能自達、望執事代呈總理、並付報館印布、與世之主持公道者諦之○北地苦寒、唯善自攝衛爲盼○　梅陽山人汪春霖啓

他這一封信末了一段話、把啞謎揭了一個徹底大穿○其實老袁本人倒並沒有存心報復○大凡梟雄人物、對於恩仇二字、都是自有權衡、他們最恨的是自己提拔豢養的人、忽然發生不利於己的痕跡、或者揭發了自己的秘密、遇到這樣的事、他是寒天飲冰點點在心頭、早晚必然報復一下○三國裏楊修荀彧都是曹操手下的人、一個喜歡賣弄才情、揭穿阿瞞所不願意叫人猜破的心事、一個不忘漢室反對他的魏王九錫、妨害他野心的進行、所以懷恨在心、必欲置之死地○至於禰衡罵得雖然刻毒、究竟他不是自己人、未曾受過自己的恩惠、而且擂鼓三通、一場惡罵、不過是狂夫故態、於事實上也沒有害著甚麼、所以始終不肯自己殺他○袁開士之所以必殺王治新而不去難爲江春霖、也是這個道理○

江春霖是有名的察院三霖之一○三霖裏頭一位是參段桂香楊翠喜的趙啓霖、第二位就是參朱乾兒陳乾婿的江春霖○第三位也姓趙、他的名字裏也有個麟、與霖字音同、所以也在三霖之數、三個人都是監察御史都有點風骨、不過趙炳麟沒有參過當國要人、所以名氣沒有那二林大○可是也有幾件狠風厲的摺奏、一個便是舉發吏部司員王某賄賂案、請詳議官規、飭吏安民的階首「仕途濫雜、蠹國病民」八個大字、在古城的前兩章已經說過的了、又一個是奏「老奸竊位、多引匪人」居然是老江參老慶的是一樣的老辣、……

西方諸國新而且盛之商務戰略
契約同盟之三種作用與兩種進步特徵　（萬葉）

各國之當局、盡以經濟政策、起爲人民謀福利、其人民之自謀、亦知經濟學識之十分重要、惟我中國、士大夫恥言功利、不以缺乏經濟知識爲可悲、近百年來、因受外人經濟之壓迫、全國生計、陷於日暮途窮之境、而竟無法自衛、言之誠可痛心、予以歐戰之後、歷遊德奧、覺此戰敗諸邦、環境之凶險、倘什佰倍於我國、卒之國內垂絕之生機、胥賴全國上下奮鬭之力以恢復之、饑寒交迫之中、人心皇皇、隨時可以激成暴亂、幸西方人習於守法、大局可恃法律爲維繫、此外良法美意、最足令人稱佩者、莫如經濟界之互相扶助、是曰「契約同盟 Kartell」、其法雖與美國式之「信託公司 Trust（托辣斯）」相近似、但加入同盟之各分子、仍各有其獨立自主之實業機關、契約之聯合、可有一定之年限、逾限不願續約、聽任脫離、並非如托辣斯之囊括爲一、契約同盟之主旨、直接言之、乃當按市場需求本廠貨項多寡程度、（即按製造品之銷場）定一總額、按本同盟各廠家資本之厚薄、規模之大小、勻爲若干成額而公平分配之、大廠分得之成數多、小廠分得之成數、當然較少、迨貨製成、統由本同盟之售貨公會經手出售、其由一總機關代此團體中之各分子經手「售貨」、事與合作公會之代大衆「購貨」、事適相反、而爲公衆謀利益者則相同、總之有此總機關、自可避免過量之製造、間接言之、製造過乎一定之限量時、每不能全數脫銷、而其結果、影響及於製造業之發展、或使工廠縮小範圍、或竟使之全部停閉、而工人失業、將成一國經濟上之重大問題、是以契約同盟之避免過量製造、即爲預防工人之失業也、又工人之薪俸、本爲貨本中之重大部份、今各國工薪日高、貨本日漲、加以製造額之過量、營業競爭、未有不日趨激烈者、契約同盟之設、即以抑止營業上無謂之競爭也、德奧皆以工業名天下、其民天性務進取、爲廠家者、只知一往直前、遇有良機、其事業之進展、固可一日千里、但若全國家破產人民窮蹙之餘、或受各國之圈制、或在國外失去商務上之地盤、則因平時手勢過寬、局面過於闊綽、每不能如法國人之因陋就簡、進取不足而退保有餘、一朝瓦解、失業者動輒盈千累萬、爲德奧計、眞不堪設想也、讀者試重思之、當彼德奧人民生計危迫之中、若無此種契約同盟之互助方法、以事補救、則兩國製造界之殘兵破壘、倘能有捲土復振時乎、是以契約同盟之在德奧諸邦、同堪稱爲國民經濟上難得之救星矣、

德國契約同盟之成立、先僅限於大小工業、今則兼及各種小商賣、可謂無微不至、坎拿大澳大利智利日本等處、同盟事業之發展、與德略同、英國則以內地各處煤業、爲此事之基礎、法國則以鐵業與玻璃業二者爲最發達、他如比國之玻璃瓷器陶業礦業、瑞士之鐘表業、奧國之鐵業與鎔銅業、南斯烈夫之造爐廠、同盟組織、並稱著要、波蘭國則各業皆有之、義大利西班牙兩國、厲行強迫制之契約同盟、其實行之後、成效卓著者、在義國境、則爲鐵業造車業以及石坑 Carrara 特產之雲石工業、在西國境、則爲鉛紙煤及煤油等等、國際之聯合、關於契約同盟者、向止限於肥料工業、進行頗緩、最近一年、情勢忽變、若錫、三和土、水銀工業、鎳工業、紙業航運等等、莫不有國際契約同盟之產生、契約同盟最近所著之進步、有兩要點、一則廠家與進貨者之間、近藉一種專約 Exklusivabkommen 求諒解、如某某等數種製造品、只許脫售與約中指定之某某數處行家、不得售與他家、而兩造間無謂之競爭、可不必有、再則契約同盟、向可將廠家之物、對進貨者自由抬價、此事進貨者恒苦之、若得有識者發明新經濟策畫以謀抵制、則同盟之用、或將盡失、是以契約同盟之諸同志、最近採用美國泰樂 Taylor 一流之「理性主義 Rationalisierung」、其法即將製造上所費之時與力、加以合乎理性之「計算」、務使一物之成、時力等項、能有盡量之節省、換言之乃「節時省力法」也、用此新法以整理各廠、則成本可以變輕、貨價可以格外低減、擡抬物價之弊、遂可安然消滅矣、讀者試重思之、西方一商人、既有國家之援助、法律之保護、團體之結合、與夫各種報誌各種團體之長智識廣聲氣、而又有此經濟上之策略步驟、與我赤手空拳之中國人相遇、以石觸卵、寧有倖全者歟、契約同盟、乃西方諸國間新而且盛之商務新戰略也、爰亟誌其梗概、及其最近進步特徵、以備邦人留心經濟者之參考焉、

地方消息

無錫

新舊縣長定期交替

縣長孔憲鏗、奉令調任鎭江、遺缺調民廳第二科長孫祖基來錫接充、孔縣長奉令後、即於二十二日赴鎭、與新任孫縣長接洽一切、二十五日夜間返錫、茲已定期四月一日、孫縣長先來錫接任、孔俟交卸後、即赴鎭江、定二日蒞鎭江縣長新任、

縣商會會員大會

縣商會昨開第一次會員大會、出席會員三十餘人、錢孫卿主席、㈠商團公會函請提議歸併商會辦理案、議決商團應有獨立精神、不能歸併、經費可由本會酌量補助、㈠縣政府來函、請推舉調查國貨代表呈廳委任案、議決推舉程敬堂呈廳核委、臨時提議、各縣工業會聯席會議向國府請願取消各地商會應如何辦理案、議決暫時保留、

公安局長問題昨訊

新任公安局長殷葆楨、此次奉繆廳長電召赴京、已於二十五日下午返錫、據云、奉繆廳長面諭、仍飭來錫接任、當晚又有民廳科員邑人陸毓琦來錫、於二十六日上午赴公安局、謁見包局長、謂奉繆廳長面諭、轉囑即日辦理交代、但包局長以未奉廳長命令、不便移交、並請最低限度、須有繆廳長電話、始能交卸云云、因此公安局長交替問題、仍未解決、殷君現暫寓公園飯店、等候繆廳長電話、並於下午赴縣、晉謁孔縣長請示、孔君亦囑令靜候民廳後命、據聞此事重心、現完全在孔縣長身上、繆廳長方面、須根據孔縣長報告後、再行決定、

黃包車已復工

揚城黃包車夫因停車問題、發生罷工、所提要求、縣府認爲失當、惟停車場可以重行規劃適當地點、不得自由集合、各車夫已於念四日復工、

蘇州

縣公安局長調任訊

吳縣公安局長鄭誠元（貞吉）、前向民政廳辭職、茲悉民政廳有將鄭局長調任之說、鄭局長已據省方私人消息、於昨日（廿六）飭科趕辦移交手續、惟調任地點、尙未確定、此間有前無錫公安局長包鑑新繼任之說、

駐軍換防消息

駐蘇十六旅旅長郭巘、奉師長電召、於廿五日晉京、出席師部會議、駐蘇各部、已奉令於廿八日由參謀主任李英豪率帶開京、接防軍新編第三旅第五團已於前日到達、團長何崑雄於昨（念五）日蒞蘇、

揚州

南鄉分屍案判決

南鄉李典鎭發生殺人分屍案、經死者丁勝山之胞叔鑑泉呈控曹元富等共同謀害、當經縣府勘驗、緝兇就獲、由周承審員庭訊、供認是日周文福約丁勝山至梁有祥家吃酒、深夜誘往小八江口港岸、曹元富刀斫其頭、周文福斧斷其臂、梁則持燈照應、頭胯溜沒、棄屍沙灘、依法判決、曹周均處死刑、梁處無期徒刑、已呈上峰、候令執行、

更夫巡夜遇害

徐凝門外皮坊街更夫黃玉寶、二十四日夜出外巡更、忽遭殺害、屍身倒橫路旁、腦後刀傷數處、腦漿溢出、當由該坊保投報縣府、派員莅場檢驗、顯係生前被人讎殺、飭保具結收殮、並令公安局偵緝隊緝兇法辦、

殷家匯鎭被匪大擄刧
死傷數十人　綁去五六十　損失十餘萬

安慶對江東流貴池秋浦等縣、近年迭苦匪患、然自第十一師曹萬順部、開往駐防、匪氛稍殺、近日各縣匪警又踵起、如秋浦被刧已解、東流張家灘洋湖碑等鎭、均被洗刧、茲據貴池來省者談及該縣殷家匯鎭之被刧、慘斃多命、損失綦巨、爰爲述之於下、貴池縣屬之殷家匯鎭、在江之南岸、距安慶約六十里、十九日傳著匪朱富潤、於洗刧張家灘鎭後、即將所架之男女肉票三四十名、藏匿該鎭附近之唐田竹塘一帶、行將搶刧該鎭、商民聞訊、莫不驚懼、迨二十日上午十時、有匪數名、向該鎭索洋數萬元、未臻妥協、即放槍若干響、揚長以去、該股匪事前已有佈置、於對江前江口（該鎭附近）之方家祠堂地方堵絕行人及至二十日夜間二時、該股匪集有數百人、擁至該鎭、即在各要隘布崗、並鳴槍以示威、一面派匪至電報局割斷電線、以絕來援、旋即綁架男女肉票五六十名口、藏於四季春客棧內、該鎭商民是時雖倉皇萬狀、但不能坐以待斃、即派素具膽力者、出而與匪接洽、匪稱最低限度三萬元、嗣後再四哀懇、始湊集萬元、請予釋放肉票、而匪貪慾無厭、得款訴又反汗、遣令匪衆、無論貧富舖戶、挨次搜索、傾箱倒篋、肆意誅求、舉凡細軟物品與現洋等項、罔有倖免、該鎭公安分局暨自衛團、均因實力薄弱、未致與抗、且團局槍械、共約四十餘枝、亦被刧去、而公安分局長喻然、巡長陳道坤、均被匪槍擊斃命、又有巡警三名、自衛團隊十數名、均同罹於難、此外復茂木行山客某甲、亦被擊斃、其他被流彈所傷未致斃命者、頗不在少、尤可怪者、匪竟將所刧之金銀什物、強令該鎭大成銀樓、飭匠鎔化、綢布則逼使成衣匠、製成衣物、遂率領匪衆、至各商店搬取銅元、該股匪在該鎭盤踞、歷一晝夜、始呼嘯以去、綜計該鎭此次被刧、傷斃數十名、被架綁者五六十名、損失約在十萬元以上、誠爲該鎭空前之浩刧、省府據報後、即電由駐皖四十六師一百三十八旅旅長陳衆孚、派所部步兵一團、於昨（二十三日）乘輪開往搜剿

杭州

童養媳被虐自殺

清泰門外彭家埠、紹籍客民何阿七、年逾知命、僅生一女、自幼許配該處毛陸全爲童養媳、平日其姑喚來呼去、視若牛馬、日前毛與其妻赴戚家吃酒、着女看守門戶、深夜方歸、女已睡熟、開門稍遲、毛某夫婦、大肆咆哮、初則怒罵、繼之鞭韃、該女痛不欲生、次日遂懸梁自盡、何某得悉後、大起交涉、嗣由第三者調和、着毛厚殮、

後母虐待服毒自殺

岳坟西樂村酒家、即城中四美泰酒店主人陳某所設、陳曾二度娶妻、均不幸短命、家政乏人、且前妻遺有一子、需人照管、復娶族人爲繼室、該氏自過門後、凶悍異常、對前妻之子德發、百般虐待、加以凍餓、前日復以細故、該氏將其吊打、德發以母氏無良、又更失愛、頓萌短見、至昨日上午十時許、潛服籐黃一塊、移時毒發呼痛、經人送至大方伯廣濟醫院救治、

姦騙犯遊街示衆

杭州市公安局每晚派稽査赴各旅館查夜、前日晚間查至新市場仁和路永安旅館、有行跡不檢者一男二女投宿、男名曹五二、係某浴堂夥友、一老婦樓王氏及一少女、經稽查查詢、曹某言語支吾、形色倉皇、即一併帶至公安局、由司法科鞫訊、樓王氏實爲蟻媒、誘騙少女、與曹五二姦宿、杭局長昨日下午派警四名、先將曹五二樓王氏、押至三元坊興業銀行門首、及大世界城站等處遊街示衆後、移送法院核辦、

曉莊劇社來杭表演

首都曉莊學校旅行團男女學生百餘人、際此春光明媚、來杭遊覽名勝、該校劇團於昨晚在平海路舊省教育會公演、門票小洋六角、祇演一天、往觀者頗衆、表演劇本有愛之命令、香姑之煩惱、蘇州夜話、五年之後等、大受觀衆歡迎、

常熟

省府派員調查劉海沙

本邑沙洲、自南夾封閉後、須借通境宣洩水利、近通境沙民、忽將十二圩港、築垻堵塞、置常境全沙水利於不顧、常境沙民具呈民政廳、請求將通境之劉海沙、移歸常熟管轄、彼方又力持反對、繆廳長因之特派王希曾查勘、昨日本邑報界協會、暨新聞記者聯合會、認爲此案重大、特推曹師柳歸子適二人、進謁王委、略謂沙洲地位已與南岸漲連、在理應歸常熟管轄、前因張謇憑藉勢力、強將南岸之沙灘劃去一部、稱爲劉海沙、又乘南夾圍築之時、需索保坍

費、此均過去實情、茲通境人民、不顧常境利害、特籌募短期公債二十萬元、以十萬元加入宜蕪一、以靈消息、㈣由縣政府籌款修理孔廟、以免傾

販西英船愛龍號

二十五日紐約電、英船愛龍號之溺死水手、査知之爲暴地角、（國民社）

華氏三百七十八度、比

費、此均過去實情、茲通境人民、不顧常境利害、竟將官洩主要之十二圩港、築塡堵塞、我常熟民衆、因有呈請將劉海沙、劃歸常熟管轄之舉、今省委蒞臨、各公團特派某等前來請願等語、王委表示接受、惟須俟勘察情形後、呈省核辦、

消遙游劇場停業

本邑消遙游內設劇場茶社娛樂部等、近因營業虧耗、請將戲館捐取消、乃縣府批斥不准、消遙經理決將劇場停業、後台方面、已經解決、惟前台職工百餘人、以生計關係、將赴各機關請願云、

松江

縣長請假兩星期

松江縣金慶章縣長、因病請假兩星期、業經民廳核准、聞金君有呈請辭職之意、第三科科長鈕長慶亦已辭職離松、在滬休養、

時疫流行

近來有一種流行病、發生時頭痛脊痛或惡寒戰慄、或發熱大汗、神智昏迷、不省人事、歷七八小時即斃、據西醫云、類似腦膜炎、惜無靈藥、竟成不治之症、其預防法宜避風、少食、着暖、不飲冷食、發生時宜用冷水手巾頻頻替換按諸頭額、頸項刮痧、

蕪湖

保衛隊長釋回

蕪屬萬春鄉二十一日遭匪洗刦、擄去自衛團槍枝、槍殺教練許殿廷、並綁去隊長李玉良等情、已詳前報、茲聞該匪因向該鄉汪張等三家勒索、昨日特將李某放回、囑向該戶等、索洋三千元、限三日交款、否則將復至該鄉燒殺、李回來後將在清水鎮、召集鄰區各自衛團開聯席緊急會議、討論聯防戒備方法、

長途汽車將通車

宣蕪廣長途汽車公司蕪（湖）灣（沚）段路基、將修理完竣、一俟車輛運到、即可通車、又泗安縣紳爲謀交通便利起見、特籌募短期公債二十萬元、以十萬元加入宣蕪汽車公司股本、十萬元修築泗安至廣德一帶道路、以期發展廣泗交通、

監督局長到任

新任蕪關監督沈濬源、二十五日下午已赴關署接事、又蕪湖墾務局長孫化成、剩經省府撤職、遺缺已委林固生接充、林於二十五日由省到蕪、定日內接事、

岳部來蕪駐防

新編第一師岳維峻部、奉令開拔來蕪、担任蕪湖大通一帶防務、除第一旅駐防和縣、第三旅六團第一營留駐清江外、其餘各旅團營、昨今（二十五）兩日均已陸續抵蕪、至岳氏亦有於二十六日由京來蕪訊、

清江

加征畝捐之財部電復

淮陰縣黨部、前爲加征公安畝捐、特電財部、懇予緩征、頃奉宋部長復電云、各縣田賦附捐、本部前訂限制辦法、通令各省區轉飭遵照在案、茲據電稱各情、除電令江蘇財政廳查核具復外、特電復知、

六縣教局會議租田

毘連淮安淮陰之五莊學田、原爲淮屬六縣所共有、現在包租人牟益三、租約期滿、各縣預備乘此整頓、特由淮安中學校長王鍾麒、招集泗陽教育局長喬竦、漣水教育局長邵貴纕、阜寧代表李維南、淮安教育局長魏琳、淮陰代表程耀洛等、二十日在淮 教育局開會、討論解決辦法、

泗陽

建設會議紀

泗邑各機關代表、二十一日在縣政府開建設會議、議決㈠建設通運橋、原指定之一萬元賑款不敷、將工賑修河款六千餘元、先行挪用、㈡徵工修築泗淮路線、先由建設局測勘、再築沿線各行政局長會議與工手續、㈢添設城廂市電話、以靈消息、㈣由縣政府籌款修理孔廟、以免傾頹、

湖州

三夜航船被刦

安吉曉墅至湖金記正大二航船、又梅溪至湖正和局船、同於二十三夜開行至長興縣屬洪山河面、突遇盜匪八人、各執木壳槍、攔刦一空、梅溪船因圖逃避、致槍傷船夥一人、已報請緝追、

嘉善

祥符蕩覆沒猪船

昨晚狂風陡起、縣屬西塘北祥符蕩中、有阜寧李尋醬鹹猪船運往練塘推銷、適遭此厄、一剎那間全船覆沒、鹹猪什物、漂沒靡遺、損失三千餘金、李妻孔氏在梢上把舵、落水後杳無下落、刻正在打撈中、

平湖

匪刦保衛團鎗械

平湖衛前保衛團快槍四支、子彈一百粒、於二十三日深夜、被匪徒二十餘人刦去、該處水陸警以衆寡不敵、未敢窮追、任其向蘇境遁去、團總陸民權已報告縣政府、自請處分、

修志局委員會議

本縣修志局委員會、昨開臨時會議、出席委員丁濟美、陳恂如、高曉蘭、方立先、由丁濟美主席、㈠推定丁濟美爲編纂主任、高曉蘭爲事務主任、㈡聘任金兆蕃・徐眉軒・王積沂・劉棣華・朱岐侯・五人爲聘任委員、㈢定四月一日正式成立、

縣執監會議彙誌

本縣執行委員會常委干城、前因該會辭職、昨經第十次常會議決挽留、又縣監察委員會昨日下午四時開第一次會議、出席委員陳梹・高曉蘭・柯重威・列席侯委黃梱康、推定陳梹爲常委、對於一區常委劉緒琅、執委姚之英互控案、決交該區監察委員查明再議、

販酒英船愛龍號

被美緝私艦轟沉　船長中一彈　法籍水手溺斃

領海界限生問題

二十五日華盛頓電、販酒英船愛龍號、在美國魯西西那州海岸外爲緝私艦台克斯特號轟沉、駐美英大使昨因此事親赴國務院交涉、現國務院人員甚重視此事、已諭財政部向海防隊索取關於此事之報告、因該船上有一黑人水手被炮彈擊死、而船員在紐鄂倫斯登岸時、又皆雙手被桎也、海防司令部已接到墨西哥灣海防艦隊指揮員甘白爾之報告、內稱渠已調查此事、認台克斯特號之行爲爲正當、但愛龍號船長加拿大人郎台爾謂、渠在美國領海之外、故不允屈服、乃美艦放砲百響、不五分鐘、船即沉沒、船員躍入水中、爲美艦救起、（路透社）

二十五日紐鄂倫斯電、船長郎台爾、腰下中一彈、故不便行動、現須查明者、愛龍號初出現時、是否在美國領海之內、緝私艦指此船在十二哩限之內、而郎台爾及船員水手、則皆謂船在十二哩界限之外二三哩、（路透社）

二十五日倫敦電、美國國務院、允以擊沉英船愛龍號之詳細經過情形儘速照會駐美英大使、倫敦負責方面、以爲未接到大使報告時、未便對於此事遽加批評、但若事實果如所聞、則政府定將透澈調查、（路透社）

二十五日紐約電、英船愛龍號之溺死水手、査知乃法國公民、名梅恩格、英法領事刻正討論此案、（路透社）

二十六日華盛頓電、財政部長已接到海防隊關於愛龍號沉沒之報告、部長批閱後、謂緝私艦之舉動、似在法律範圍之內、未可厚非云、（路透社）

二十五日紐約電、紐約電報新聞批評擊沉愛龍號一事、謂美國刻正與英國作危險的造艦競爭、其主因爲海上自由之問題、美國常欲以海上自由爲國際法之基石、乃美國今竟首先破壞此原則、吾人尚未有此海、吾人亦不能根據禁酒令而使海上皆禁酒也云、不贊成酒禁之紐約晚郵報、謂戰時德潛艇暴行之後、世界所發生之最儒怯行爲、莫過此次轟擊英船一事云、（路透社）

二十五日華盛頓電、紐鄂倫斯英領事、已將愛龍號一案之詳細報告送交英大使署、而國務院則尚未接到財政部之報告、聞英船被查見時、是否在距岸一小時行程之內、迄未確定、（路透社）

二十五日哇太華電、英船愛龍號、係在加拿大註册、故此船擊沉案、與加拿大政府有關、船長郎台爾、乃戰時英海軍後備隊軍官、曾因戰績獲有英法勳章、（路透社）

馬達船速度　世界新紀錄

二十五米阿米電、吳德女士第七號、今日乘其馬達船美利堅、比賽速度、成立每小時駛九十三哩又百分十二之世界新紀錄、（路透社）

飛往南美　西班牙飛機

念六日馬德里電、由西班牙飛往南美之飛機、於今晨一時經過非洲南岸之鳩卑地角、（國民社）

念六日巴西京城電、由西班牙直飛至阿美廷之飛機、聞已飛過北大河灣首府拉特爾、現向西直趨巴京、天氣良佳、此間已準備該機停留時予以歡迎、如不停留、則陸軍飛機將護送該機至航空站、且向至桑杜斯城爲止、（國民社）

德國大飛船　沿途受歡迎

二十五日羅馬電、德國大飛船格拉夫齊伯林號、今晨十時自柯西嘉方面飛來、經過羅馬及教皇宮城向南而去、當其飛過此間時、盤翔天空一刻鐘、街衢及廣場上羣衆駐足歡迎、交通爲之停止、迨下午五時許、該船飛過那不勒斯城、亦受熱烈歡迎、愛克納博士接船上無綫電稱、飛船行駛絕佳、客俱安善、按該船連搭客共載八十人、（國民社）

航空界新發明　減少馬達熱度　增高速率

三月念五日華盛頓電、美陸軍部人員本日聲稱、美陸軍航空隊化驗室、已於減少馬達熱度方法上發明一化學溶液、可置在水冷馬達飛機中用以代水、該溶液沸點須至華氏三百七十八度、比水高一百餘度、而其廻流地位亦較目下通行之水冷馬達可節省百分之二十五、且馬達重量可減四十磅、飛機重量可減一百磅、而飛行速度每小時亦可增十一哩、此項新馬達、業經試驗多次、結果極爲滿意、故可謂在減少馬達熱度方法上起一革命、（國民社）

芬蘭離婚統計　較十年前　增十六倍

二十五日希爾新福電、芬報發表一九二八年芬蘭全國離婚統計共八百十五起、而十年前祇有五十一起、故芬人士大爲憂慮、蓋據芬律、向來惟遇犯姦或遺棄時、方准離婚、直至最近、大理院始准遇有神經病或虐待情事、亦得離婚、（國民社）

紹興

遷移染坊變通辦法

染坊遷移出城、官廳三令五申、而染業遷延不理、並請商會緩頰、縣商會於二十四日下午常務委員會、議定變通辦法、以染坊在城在鄉、要以不污飲水爲原則、擬令各染坊自行在城外河流較廣之處、購地掘池、即將染件運赴池塘洗濯、則染水不致四溢、妨及飲料、各坊選擇地點、應報請警局勘定、再由縣政府特訂取締規則、如違處罰、則於省令既未違反、於染業亦免除遷移困難、已函請縣政府採擇施行、不知能邀准否也、

被綁肉票乘間逃回

紹興縣屬横溪村居民徐長法、日前爲匪綁去、勒贖巨款、該管瀝渚警察分所、因派長巡、每日會同偵緝隊員、在匪徒匿跡之諸葛中四週、嚴密查緝、匪恐被獲、因之亦每日變換藏匿處所、日前又帶同肉票、逃匿佛勝山中、該山與徐湖嶺接近、徐長法因素熟是處山路、遂得乘間逃出、但恐匪徒更來尋仇、刻已遷避來城矣、

孝豐

殺姪佔產上訴案維持原判

孝豐西鄉唐舍湖南客民袁大奎、家尚小康、自病歿後、遺有山田住屋、約計四五千金、髮妻陸氏、生有一子、名永利、年甫十一、母子全賴遺產生活、不料夫弟三寶覬覦兒產、將永利於去年九月間、謀害身死、並逼陸氏再嫁、該氏以三寶謀子逼嫁、佔奪遺產、心殊不甘、呈控縣政府、將袁三寶拘案審訊、判決徒刑十年八月、褫奪公權十一年、不服來省提起上告、經高等法院吊核原案卷宗、提犯於昨日開庭審訊、據供並無謀害云云、承審官以袁三寶殺人致死、事實確鑿、該縣判處徒刑十年八月、核與刑法符合、當庭諭令發回原縣送監執行、

鎮江

省會警察擴充名額

江蘇省會公安局、以原有警士、不敷甚多、前曾令行各分局分別招募、茲計各分局所報名者、有五百餘名、經督察長徐毓寅分別調試、計可用者、有三百數十人云、

方策部赴皖過省

國民革命軍第六師方策部、於二十五日來鎮、隨搭滬寧上行車赴寧、轉道安徽、該師過鎮時、各士兵以行囊太多、不便攜帶、在各當典分別當去棉被約計八百條、

伍朝樞遞國書

同時通告就職

二十五日華盛頓電、中國駐美公使伍朝樞博士、今日正式向胡佛總統呈遞國書、並同時通告就職、伍氏向胡佛總統致辭、貴總統曾僑寓中國多年、對中國人情風土、詳悉無遺、茲被舉爲美國元首、實爲中國之最大幸事云云、胡氏向伍則一再表明本人對兩國外交、當一以合作精神出之、並謂伍曰、令尊廷芳先生、亦曾來美任公使之職、至今尙令人仰慕遺風不置、（國民社）

史汀生將在白宮

與胡佛商外交政策

二十五日華盛頓電、今日消息、新任國務卿史汀氏、將先在胡佛總統白宮中散居數日、略資休養、再行就事、並可借此餘暇、與胡氏權商外交上之各大政策、據外界目光、胡氏與史氏均一致以爲外交問題爲當今最要之急務、以史氏近態度之其辦事方針、主張和緩順序漸進、故對各重要事務、暫時一律緘默、不肯作一定之表示、待與胡氏及內閣各員商有妥實辦法後、再作切實之披露、按當今美國最重要之外交事故、不外以下數端、㈠自一九二七年日內瓦海軍列強三角會議失敗後、進一步之限制軍備步驟急待解決、其解決之方法、不外與英日兩國再行續開談判、㈡美國加入海牙國際法庭之問題、此事經聯盟會承認、美國保留條件後似已較易着手、但政府對此事之進行、則顧忌尙多、斷不能持之過急、蓋前國務卿羅將氏與聯盟會新訂立各條件、參院諸公對之均表示反對故也、㈢歐戰時放出外債亟須結束、但須待巴黎賠償會議定有辦法後、始能解決、㈣美國與中美及南美各共和國之國際關係各問題、其間尤以拉丁語各國對美國最近提議之新關稅案之態度爲最重要、因自該各國運銷美境之貨品、依該案均須加高關稅故也、胡氏未就職前、曾遍往各拉丁語國察探情形、[illegible]因增加關稅一事、與該各國人士亦均有信函往來、交換意見、即胡氏擬與史氏將所有此種函件詳爲考慮後、再定辦法、（國民社）

意國大選舉

二十五日羅馬電、意國大選舉中有投票權者九百五十萬人、昨日全國投票人數約佔百分之八十九、反對政府候選人名單者、讓十三萬六千票、廢票八千、餘皆投贊成政府票、（路透社）

日議會閉幕　重要法案多擱置

二十六日東京電、昨日爲衆議員最終之日、先由尾崎行雄、提出非戰條約、詔詢奏請反對決議案、糾彈政府之錯誤、空氣頗形緊張、尾崎氏說明決議案提出之理由、約一時之久、大意謂日本非共和國、非民主國、而用「於人民之名」等字句殊欠穩當、當局粗陋至此、自應負責、表決之結果、贊成者少數、遂遭否決、次由政友會之高橋光威報告、關於私設鐵路買收案、開兩院協議會之結果、時已十二時、民政黨所要求之記名投票無暇舉行、對貴院之修正、逐未表明贊否之態度、而行擱置、遂散會、與殺擱置閣相終始之本屆議會、至是閉幕、（電通社）

二十六日東京電、貴族院最後一日之委員會、僅將米穀法改正案通過、其他如自耕農創定法案、及肥料管理法案、勞工災害扶助法案、國際汽船監理法案、均中止審議而擱置、僅私有路買收法案、雖提出於兩院協議會、衆議院僅以一票之差、歸於敗北、未能成立、總之重要法案、除上述外、如地租營業稅之地方委讓法案、宗教法案等、均成爲減之夢、而第五十六次議會、遂告閉幕、閉院式定本日上午十一時在貴族院舉行、由田中首相恭讀勅語、（電通社）

二十六日東京電、第五十六屆議會經過絕大之風潮後、已於昨夜午夜前閉會、政府雖能安度難關、但有許多極重要議案均不能通過而擱起、許多觀察家雖料政府將因此而於夏季之前退職、但閣內閣已決計留任、不稍示弱、果爾、首相田中或不久將從事改組計劃、（路透社）

英商視察團　啓程赴蘇俄

二十五日倫敦電、英國商人新組蘇俄視察團、今日自倫敦啓程、到俄後將由蘇俄政府招待、（國民社）

法參院通過造艦案

二十四日巴黎電、法參院業以二七二票對二八票通過造艦案、該案規定在六月三十日以前、興造巡艦一、驅逐艦六、潛艇七、及差輪二、按此案早經衆院通過、（國民社）

福煦殯禮　巴黎停市　觀者雲集

二十六日巴黎電、今晨八時、羣衆即紛集於聖母大教堂廣場及福煦殯車所過之一路、大教堂北塔之鐘、亦開始鐸鳴、十時十五分、殯車離堂、喧譁之巴黎、暫化爲寂靜之城、由聖母大教堂起、一路觀者雲集、窗間座位、每位售價高至英金八磅、各商店銀行均閉門停市、各處來電弔唁者、今仍絡繹不絕、（路透社）

二十五日巴黎電、今日警察報告、謂昨日排班經過福煦上將之屍側者、共三十五萬人、約有七十五萬人不能擠入、今晨六時即有人成排入聖母大教堂、走過棺側、每小時約有五萬人、（路透社）

二十六日巴黎電、英太子及各協約軍重要代表皆已抵此、預備送喪、民衆夜間即已集於福煦殯車將經過之路、（路透社）

北平二十六日電、今晨此間舉行追悼福煦上將禮、法英美意日各有兵一隊到場、協約國公使均衣禮服與會、此外尙有各使署之職員及軍事參贊、中國則由商震代表、禮場設交民巷聖米奇爾教堂、（路透社）

土德領事協定發生効力

二十五日安哥拉電、土耳其與德國新約之領事協定、今日起發生效力、（國民社）

討論海上安全　美國召集　在倫敦集議

廿五日倫敦電、美政府爲討論海上生命安全、定於四月間召各海軍列強選派代表至倫敦集議辦法、大約被邀者有十二國、此會議之大旨、不外將各國自歐戰後、就前獨所得之海上經驗、將意見互相交換、以便公定一法規、其討論之要點、大概不外以下六點、（一）將船售補成敗部、每部之構造、均以不使漏水爲入、（二）對於救生方法之設置、如救生船等、（三）無線電之設備、（四）減火機之設備、（五）救火員之訓練、（六）檢驗高桅之許可、關有人將於會議時提出、現時各船既均裝置無線電台、遇出事呼救迅速、故以後救生船上帆篷水罐及糧食等之設備、可以免除、俾可留出較多地位、容納搭客、（國民社）

美發表移民單　德人大失望

二十五日柏林電、美國胡佛總統卒已批准新移民人數單、德國每年移民額由五萬一千二百人減爲二萬五千九百人、此訊到德後、德人大爲驚懾、因初時皆料美新總統當照其競選時表示之意見、在公布該單前、將圖拒卻、或暫擱之也、所以美人雖有並無絲毫政治意味之聲明、而德人之失望、並不爲之稍減、（國民社）

Kodak

不問晴雨。室內戶外。用柯達鏡箱。人人可攝得精美快鏡照片。

好消息！請注意！

天陰多雲。光線不足。攝影每恐不能清晰。至在室內或雨中攝影。更爲不敢輕易嘗試。今用新式柯達鏡箱。則諸難皆除。無時不可攝得佳片。柯達鏡箱之能如此完美。一因製造更精巧。一因對光設備又改良。光線強弱。天氣晴陰。可以隨時攝影。毫無疑慮之餘地。不獨此也。柯達軟片（裝黃匣中）光度最寬。感光可靠。決無光不足或光太多之弊。陰雨用之尤妙。請君切記。攝影機會。最爲難得。有柯達在手。可隨時隨地從心所欲也。

美商　柯達公司　上海圓明園路廿四號

分行　天津中道一百十一號　香港雪廠街中六十七號

時報廣告部啓事

即日起圖畫時報廣告價目改用行數計算如下每行限三寸半高計三十四字三行起碼每行每次大洋七角

時報 Eastern Times 光辟

一八·三·二七·六二三期

白崇禧李濟深李宗仁均免職查辦　國府命令

全國代表大會　中委任期　均改一年為兩年

一部中委產出

馮玉祥離百泉赴鄭州

女學生吳韻華被棄投浦　自言無顏說眞相

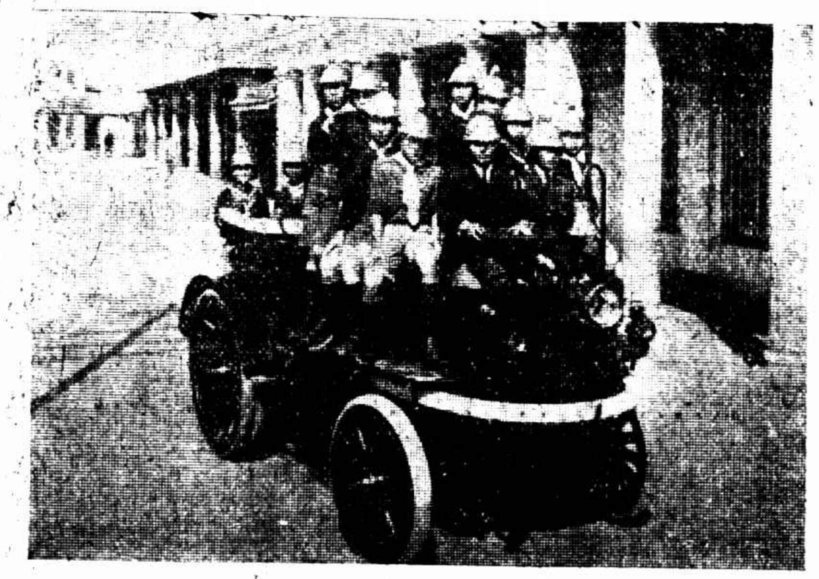

(A)廈門集美學校童子軍救火隊設備完全訓練純熟曾參加消防表演大會獲有優獎圖示救火車及隊員　集美通訊社

(A) The Boy Scouts Fire Brigade of Zi-Mei School, Amoy, are well trained. They had participated the Fire Brigade Show and gained the first prize. The picture shows a fire-engine and their members.

奉天代表鮑文越（左）與第八方面總指揮劉鎮華（右）會見攝影　中原照相

Mr. Bao Ven-Yueh, left, the delegate of Mukden and Mr. Liou Chang-Hwa, right, the general commander of the 8th Division. They took an interview at Peiping.

(X)廈門太史巷關帝廟一帶改築為大同路正在工作中　吳競沂

(X) In the vicinity of Tai-Tsi Alley, Amoy, a new road is being constructed "Dah Dong" by name.

(B)集美學校童子軍救火隊演習射水　集美通訊社

How they are pumping

(a)湖州整理街道分甲乙丙三種辦法甲等寬二丈圖示魚行口拆卸舊屋情形該處為繁盛市街將改築為甲等道路　孫大德

(a) The ways of reconstruction of the roads in Huchow are divided into three classes. The main road will be 20 ft. in width. The picture shows how they are pulling down the ruined houses in Yu-Hong-Ko, a busy street, so as to construct a main road.

(b)湖州警察現已大加整頓近改用長槍以便應急　孫大德

(b) The police in Huchow has been greatly reformed. They have now carried the rifles instead of the old ones.

鎮江自改省會後道路大加整理圖示丹徒縣署前汪兒橋一帶拆屋情形　魏家煦

Since Chinkiang became the Provincial Government, roads have been formed anew. The picture shows how they were pulling down the ruined houses in the front of the Local Government of Tan-Tu.

浙江麗水名醫莊虞卿來滬應診　莊君四世儒醫曾任浙省各校校醫海鹽中醫局主任現任江蘇中學校醫

Dr. Chwang Yo-ching, a noted physician of Chekiang has arrived Shanghai.

歇斯金將軍現任救世軍首領大受歡迎

General Higgins, the new Leader of the Salvation Army is welcomed as the new Big Brother

歐洲因天氣嚴寒學校停課學生紛紛歸家

The cold weather in many places has resulted in the closing of the schools—and all over the world children are the same—with joyous shouts they rush home to inform their parents that they have obtained a "Cold weather-holiday"

倫敦船塢中有多數輪船停泊每日信差來往均用繩梯上下

The many ships which lay in the docks of London are every day visited by the postman, who with the aid of a rope ladder fulfills his daily task.

勒吐精老牌代乳粉

無異母乳

以之哺孩

萬國籃球第一次決戰
中華李·談·二將趕到
七時起葡韓落選賽
八時起中美決賽

上海萬國籃球錦標比賽、中美兩國自前晚奪得決賽權後、兩路雄師、將於今晚八時在中華籃球房作決戰之第一次賽、查美方實力雄厚、技術精良、在歷史上早成我軍之勁敵、中華雖有三年連捷之戰績、然均在刻苦奮鬭中得來、況本屆之美利堅、連合西青麥令兩勁旅、更較以前爲强、在前晚美韓之戰中、已得窺其一二、預料今晚必出全力相抗、而我方隊長何通、因脚踝受傷、不克參戰、全隊靈魂既去、軍心必爲動搖、所幸籃球宿將李大實、談遠駢、自出征新大陸後、巧於昨日趕回、李談兩將、必於今晚奮躍上場、爲國爭光、而我軍憑空添此生力軍、美敵雖强、亦可無畏矣、裁判員爲舒鴻、檢察員蔣湘青、又葡萄牙與高麗之落選賽、先期於七時起交鋒、裁判員史密司、檢察員宋君復、入座券今日仍有發售、

精采百出之女子籃球賽
崇德戰勝東南
—三十四對八—

崇德女學籃球隊、於昨晚八時起、約東南女體專作友誼比賽於中華籃球房、前往觀戰者殊爲踴躍、兩校同學之蒞場者亦復不少、嬌聲呼喊、振盪全場、裁判員舒鴻、檢察員劉雪松、比賽共分四節、以十五分鐘爲一節、崇德久負盛名、果非虛譽、全隊人才平均、動作活潑、結果以三十四對八獲勝、東南亦多健者、惜擲籃稍欠準確、全隊乏相當之連絡、倘能投擲佈陣方面、深下功夫、則不難成一精悍善戰之軍也、茲將雙方比賽情形、誌之如下、

第一節 八時許、裁判員舒鴻、一聲動員、四座掌聲驟起、兩軍乃於人聲鼎沸中開始接觸、交戰之初、陣脚未固、雙方分疆劃界、各守防地、既而余季玉大告奮勇、左避右躲、潛入東南籃下、雙手起處、應聲中的、一陣歡噪聲、激得李逡銀乘機崛起、籃圈初試、盤旋而墮、片刻間、崇德以四對零佔居上風、東南頓告失守、並不因此氣餒、秦浩然最爲矯健、恒孤軍深入、徘徊籃下、經幾度之奮鬭、得罰中一分、而崇德活潑之余季玉、相繼擲中二球、乃造成第一節六與一之比、崇德居先、

第二節 第二節戰事暴發後、余女士仍不改其本來面目、恒以準確之傳遞、向東南籃內頻頻探擲、東南內衛協力抵禦、李逡銀李逡愛姊妹、遂增兵進前線、合力進取、雙方攻撲益烈、崇德兩李一余、矯小玲瓏、縱跳如意、有男子慨、東南無法攔阻、又爲所敗、比數一變而爲一九對三、

第三節 休息後互易陣地、再行出戰、雙方陣線均有變動、計謀另換、戰法又變、東南在重重壓迫之下、努力反攻、秦浩然最爲出色、搶奪躲避諸動作、確能盡臻上乘、無如前鋒每致鬭成一團、接濟無人、良機錯失、此節結果爲三十對六、

第四節 最後一節戰況、形勢又變、雙方愈戰愈烈、毫無怠容、孫仿倫則勇氣百倍、李逡銀亦精彩百出、兩日乃成對峙之局面、各有驚人之表演、四座歡聲、亦狂喊不休、結果爲三十四與八之比、崇德獲勝、其雙方成績如下、

▲崇德女學

姓名	職位	犯規	得分
李逡銀	右鋒	一次	九
陳祝露	右鋒	〇次	六
余季玉	左鋒	〇次	一八
李逡愛	中鋒	〇次	一
梁燕如	中鋒	〇次	〇
黃佩瑕	中鋒	二次	〇
馬翠琮	右衛	一次	〇
葉福基	右衛	一次	〇
李超明	左衛	〇次	〇
甘福和	左衛	二次	〇
總結		七次	三四

▲東南體專

姓名	職位	犯規	得分
孫仿倫	右鋒	一	一
譚幼沅	右鋒	〇	三
程蟾桂	左鋒	〇	二
秦浩然	中鋒	一	二
郭徵平	右衛	一	〇
許蘭英	右衛	一	〇
周琴仙	右衛	三	〇
何鳳仙	左衛	〇	〇
馮成璧	左衛	一	〇
總結		八	八

江大籃球錦標
今日比賽秩序

江南大學體育協會籃球錦標賽、今日爲第二次比賽之期、共有三組交鋒、其秩序如下、
㈠交華與曁南……在大西路光華
㈡交大與中公……在徐家匯交大
㈢持志與大夏……在江灣路持志

赴美中國籃球隊
昨日返國
歐陽旭輝留美讀書

赴美中國籃球隊、全部人馬、乘俄皇后號於昨日上午十一時返國、船泊招商北棧、到埠歡迎者頗衆、歐陽旭輝留美讀書、未曾偕來、小呂宋健兒、即於今日離滬、

法界新西區
商聯會組織

張耕珊顧福祥周榮泉等發起組織法租界新西區金神父路聖母院路等十二路商界聯合會、昨開第一次籌備會議、議決(甲)本會區域範圍、東自金神父路、西至古拔路、南自徐家匯路起、北至福煦路、(乙)本會所屬各路、規定區域範圍內之金神父路、聖母院路、巨籟達路、霞飛路、善鐘路、寶隆路、拉都路、古拔路、徐家匯路、福煦路、薛華立路、辣斐德路、(丙)推張耕珊君爲籌備正主任、顧福祥周榮泉兩君爲副主任、其餘發起人俱爲籌備員、

海軍編遣區成立
海軍總司令部十五結束
楊樹莊電告

前晚海軍總司令楊樹莊電京、報告成立編遣辦事處、茲錄原電如下、國急、南京中央黨部國民政府鈞鑒、奉國民政府令飭各集團軍總司令部及海軍總司令部均着於三月十五日一律撤銷、各編遣區辦事處着於三月十六日正式成立各等因、遵於三月十五日將海軍總司令部結束、並即成立海軍編遣辦事處、謹電呈察核、國民革命軍海軍總司令楊樹莊叩、

駐華英海軍將合併

英國駐華北華南兩部份海軍、現聞將於最近數日內實行合併、改華北華南兩海軍司令爲駐中國海軍司令、設總司令部於香港、由秦狄蘭繼任華德洛爲總司令、華氏將於下月九號乘大英輪船公司高輪船諾爾達號離滬回國、將繼丹康氏任爲英級海軍總司令、

吳淞口檢查輪船嚴
北昌輪中有四集團人員
泰順輪中有南軍退伍兵
怪！同德輪逃走

吳淞要塞昨日檢查商輪情形、上午八時許有新寶華輪、九時一刻有福康輪、十二時許有北平輪、下午二時許有北昌輪、三時許有泰順輪等、由外洋駛抵淞口、均由南石塘砲台揚旗勒令停航、要塞司令鄧振銓派副官長申自天參謀岑德普帶領官佐十餘人武裝守備兵一排乘坐小汽輪前往各輪檢查、新寶華福康北平北昌等四輪於檢查後立即放行、在北昌輪(天津開來)中查獲搭客二人、係北平四集團軍政治工作人員、當由檢查人員帶回司令部偵訊明有無別種情形再行釋放、但在泰順輪(廣州開來)中查獲十一軍及十三軍之退伍兵五百三十餘名、檢查人員以此項退伍兵爲數甚多、恐有別情、故即將該輪扣留、要塞司令部業已電知淞滬警備司令部請示辦法、至昨日下午五時三十分許、續有同德輪自南海口駛進吳淞砲台、瞭望兵[illegible]令停駛、[illegible]該輪見砲台揚旗竟退出吳淞、轉頭疾駛、進長江而去、經砲台瞭望兵瞥見、擬開砲阻止、乃該輪速度極快、早已離砲線甚遠、瞭望兵以該輪行動可疑、當即報告司令部、由馬參謀長用電話命令獅子林砲台長施澤阻止該輪前進、獅子林砲台當由該輪駛抵時、亦揚旗勒令停駛、該輪視若無覩、乃由砲台開放空砲三發、該輪仍不服從、砲台上乃於實彈射擊、而該輪竟置之不理、開足速率、駛出砲線之外而去、獅子林砲台長當即由電話報告司令部、馬參謀長電告江陰鎮江兩要塞、待該輪駛抵該兩要塞時、務須設法扣留、嚴密檢查、

租界內
又注注檢查

公共租界警務領袖以界內居民五方雜處、且架票搶刦之案迭有發生、特諭令各捕房捕頭於每日下午五時後加派中西幹探分佈各緊要橋樑路口、執行檢查過往行人車輛、

反日會常會

市反日會二十五日開第八十四次執行委員會議、討論事項、㈠(略)㈡市執委會來函、爲准交涉公署函、請放日華紡織會社棉紗、附具調查報告、請核議案、「議決」照前案封存、㈢澱源蛋廠來函、爲國貨鋼精被扣、請查明放行案、「議決」交調查科速辦、㈣檢委會來函、爲請將仁昌號人造絲案交執委會討論案、「議決」推定陳潮歷顧證豪鄒崇懷路清華四人審查、㈤檢委會來函、爲吳淞領和順豐等、因檢查日貨爭執一案、請交執委會議決以憑核辦案、「議決」未經蓋章者作未妥論、㈥利大汽車公司來函、爲大學劣貨案中被押之汽車夫、請早日釋放案、「議決」准予釋放、㈦胡誠變請、請定期召集全市代表大會案、「議決」定四月二日召集、并通知市黨部、

靖安艦開寧

海軍司令部之靖安艦日前因艦身損壞駛入江南造船所修理、業已竣事、頃因有要用、定今晨開赴南京、

法公使北行

法國公使瑪德、聞准於今日(二十七)乘法艦赴津、轉赴北平、

腦代辦已到

駐華腦威代辦亞爾、昨日抵滬、不日赴京、

比使訪鄭毓秀

立法委員鄭毓秀博士、因病住郎培醫院、外交部駐滬辦事處處長陳世光、昨日陪駐華比公使、到該醫院慰問、

遊杭專車明日出發
存票無多　有書可購

四川路中國旅行社自商准路局開駛遊杭專車、中外仕女定坐速購者不勝擁擠、聞該專車於明日下午五點半即行出發、所存車票已無多、要惜春光者宜速購、之江大學校長費氏編輯之英文杭州指南、簡要明切、既資掌故、尤合實用、由該社經售、該社將於明日開駛游杭專車時連同旅行雜誌春遊專號西湖一覽花綠色的西湖一併隨車發售、專車總點如下、「日期」定三月二十八日下午五點三十分由北站開往、三月三十一日下午六點四十分由杭州開回、「車輛」車輛除上油加水外、沿途各小站均不停靠、遊客亦可乘趁一程、一往返迅速、「車費」四小時、「價目仍舊」頭等七元三角五分、二等四元六角八分、三等二元五角八分、「來往加倍」「客票安濟」專車票往返程各減二張、座免遺失或破損、致生糾葛、「半位舒適」專車限定頭等一百客、二等三百客、三等一百客、不得濫額、「餐車精美」該社會同路局與一枝香商妥、專車飲食、較之尋常餐車飲食、格外精美、「專員照料」該社上海總社杭州分社均派有專員、在站迎送外、并隨車往返照料、該社出版之旅行雜誌第三號、特出一春游專號、內容優美、印刷精良、封面爲三色版彫和闌玉帶橋、文字多出自名人撰述、如高梧軒之金山記游、蔣維喬之嚴子陵釣台記、程志政之孔陵謁聖記、謝六逸之鶴巢記、洪深之滄浪亭之春、[illegible]之金陵春色、蔣民圍之歐西漫遊錄、奉理寶之世界第五隧道、楷君豪之上海之園林、程小青之舞女生涯、周瘦鵑之情海潮音錄、圖畫方面、尤多名畫、如王一之之西天春色、蔣民圍珍藏之法國名畫過頭斯島、其餘文字中均附畫圖、尤饒生趣、每冊售洋三角、另又精印附刊「湖上春光」一種、截西湖名勝及游程風景等、附在車中贈送乘客、以作紀念、

臨時法院之預備
完全收回……章程開始修訂

臨時法院院長何世楨、根據收回上海會審公廨暫行章程第七條之規定、呈請省政府派員修改公廨章程、任命伍守恭與吳經熊爲修訂委員、已誌昨報、茲悉伍吳二氏奉委後、業已於前日(二十五)開始辦公、辦公地點、即設臨時法院之新屋中、何世楨院長謂、此項修訂章程事務、係組織完全華人出庭之第一步、舉凡法院之歷史、及歷來領事觀審之情形、及應行收回之理由、無不參入、修訂事務約須兩月、外傳吳經熊推事業已赴歐、殊屬無稽、吳君今以担任此事、暫不出庭審理案件、

臨時法院對付觀審荷副領事范敦樂回國一案、主張非常堅決、迄今旬日、而荷副領事仍無明白答復、故昨晨第十法庭又爲荷領范敦樂觀審、葛賜勳推事仍遵何院長之命令、雖與范氏共同升座、然即當知捕房職員、凡屬領事觀審而急須處理不便延期之案、則照前星期辦法概移送第二刑庭審理、以免積壓、故荷領傳略坐片刻、逐單獨離座而去、惟昨各該庭所審並無政治事件、不須移送、

法租界商會
討論營業捐

法租界商界總聯合會因法工部局宣布分類營業捐事、於昨晚召集各商聯會、各業代表開會討論、議決㈠分類營業捐名稱決定暫請改正爲分類營業衛生捐、㈡名稱數目、與取締條律、決定組織審查委員會、公推每會每業委員一人、㈢對於張杜兩主席之調解表示贊成、由本總會程祝蓀商務委員兩主席、各商聯會推舉振華各業代表推徐紀蓀等、定期與張杜兩主席同赴法工部局與總督辦協議解決辦法、㈣在調解期內、凡法工部局不得派員追收捐費、各商聯會亦停止反對、如不照此履行、各商聯會之反對運動不能阻止、㈤將本總會所議決辦法、交由商主席先與張杜兩主席察核、

駐滬法總領事葛格林、昨由華文書函致法商總會主席委員張嘯林杜月笙等二十餘人、訂明日下午五時、在總領事署接待法租界各商聯會代表、

中華足球會總成績

中華足球聯合會、業已結束、各隊成績、列表如下、

▲中字組 復旦得錦標、其中友誼兩次棄權、與其他各隊之比賽、一概不計、

隊名	共賽	勝	敗	和	勝球	負球	得分
復旦	六次	六	〇	〇	二六	一〇	一二
優游	六次	四	一	一	二三	一〇	九
滬江	六次	三	三	〇	一〇	一〇	六
嶺南	六次	三	二	一	一七	一一	七
同濟	六次	二	四	〇	五	一一	四
震旦	六次	二	四	〇	一五	二三	四
徐滙	六次	〇	六	〇	六	一八	〇

▲華字組 青年悅羣實力平均、各六勝一和、另行決賽、結果青年以一對〇獲勝、奪得錦標、惟下表仍照原定次數而定、[illegible]進兩次棄權、故分數不計、

隊名	共賽	勝	敗	和	勝球	負球	得分
青年	七次	六	〇	一	三〇	九	一三
悅羣	七次	六	〇	一	三六	八	一三
寶塔	七次	五	二	〇	一七	七	一〇
知行	七次	三	四	〇	二〇	二五	六
強華	七次	二	五	〇	一三	一二	四
培德	七次	二	五	〇	一四	三〇	四
青商	七次	二	五	〇	一一	一九	四
郵務	七次	一	六	〇	一八	三〇	二

▲足字組 南洋得錦標、匯南隊中途退出、其餘各隊成績如下、

隊名	共賽	勝	敗	和	勝球	負球	得分
南洋	七次	七	〇	〇	二八	二	一四
同樂	七次	六	一	〇	二〇	五	一二
友愛	七次	四	二	一	一六	五	九
三一	七次	四	三	〇	一三	七	八
精華	七次	二	三	二	一四	二四	六
星光	七次	二	四	一	一四	一六	五
南號	七次	一	六	〇	七	二九	二
友恆	七次	〇	七	〇	七	三七	〇

▲球字組 復旦得標錦、競進棄權、所有比賽、一概不計、

隊名	共賽	勝	敗	和	勝球	負球	得分
復旦	七次	七	〇	〇	五三	五	一四
東方	七次	五	一	一	二五	一四	一一
樂也	七次	四	二	一	二〇	二四	九
大江	七次	二	三	二	七	一九	六
亞細亞	七次	三	四	〇	一七	二九	六
嶺南	七次	一	四	二	九	二一	四
滬南	七次	一	五	一	一一	一九	三
昌華	七次	一	五	一	一三	二四	三

▲會字組 東亞得錦標、其中滬東強華均因兩次棄權、故不計分數、

隊名	已賽	勝	敗	和	勝球	失敗	得分
東亞	六次	六	〇	〇	二三	五	一二
震旦	六次	五	一	〇	四九	九	一〇
白雪	六次	三	三	〇	二三	一五	六
友愛	六次	三	三	〇	一五	二五	六
富華	六次	三	三	〇	一二	一四	六
廣義	六次	一	五	〇	一〇	二一	二
競雄	六次	〇	六	〇	七	四三	〇

市一體育場
工商足球會本週秩序

市一公共體育場工商業餘足球競賽會、本星期日(三十一日)比賽秩序如後、

與賽隊名	組別	時間	裁判員
健民與郵務	(工)	七時三十分	王瀚祥
新華與商餘	(商)	九時	張龍海
三隊與大興	(商)	十時三十分	唐仲光
南號與工餘	(商)	一時十分	張[illegible]
法電與華電	(工)	二時四十分	許學書
上交與羣亞	(工)	四時十分	何存輝

市二體育場
開始小足球賽

市立第二公共體育場、籌組小足球競賽會、已誌前報、二十四日下午、該場復召集競賽委員開會、討論一切進行事宜、並議定於昨日(二十六日)開始比賽、茲錄比賽秩序表於後、

日期	隊名
二十六日	淞小C—培基
二十七日	灣北—淞北
二十八日	培基—淞中
三十日	淞中—灣北
四月八日	培基—淞小B
九日	淞中—淞北
十日	灣北—淞小B
十一日	淞小C—淞北
十二日	淞中—淞小C
十三日	培基—灣北
十四日	淞北—培基
	灣北—淞小C
	淞小B—淞中
十五日	淞北—淞小B
十六日	淞小B—淞小C

▲每日下午四時起賽、惟十四日共有三組比賽、時間爲上午九時及下午三時半四時、

樂球小球隊勝明德

樂球小球隊、自寒假以還、掩旗息鼓、一月有餘、日昨特約明德小球隊作友誼賽于青年會球場、裁判員徐天生、上半時三對一、下半時又爲三對一、結果爲六與二之比、樂球勝、

約翰籃球昨勝也是
結果約翰僅多一分

也是籃球隊、勇敢善戰、該隊於昨晚八時、特約約翰籃球隊交鋒於梵皇渡健身房、上半時雙方勢均力敵、各得十九分、勝負不分、下半時兩軍仍爭持不下、約翰調最優陣線入戰、結果約翰竟以三十四對三十三占先一分獲勝、

曉星籃球勝南光
三十四與十四之比

昨晚六時半、曉星籃球隊與南光交鋒於中華籃球房、兩下實力平均、一占海字組之首席、一獲籃字組之冠軍、軍雄勢壯、爭抗甚烈、前半時成對峙之局、分數亦相差絕微、經二十分鐘之奮鬭、南光以九對八占先、下半時曉星柱石陳文奎加入戰團、軍勢大振、矯捷之南光、漸居下風、而至不支、結果曉星以三十四對十四反敗爲勝、

少年宣講團之月份牌展覽會

黨童軍促進會
開始徵求會員

本市黨童子軍促進會第六次籌備會議、決定本月三十一日開正式成立大會、並即日開始徵求會員後、該會常委黃仙等、每日在總商會社會童子軍團內辦公、分頭徵求會員、凡屬本市曾經登記之黨童軍服務員、或熱心黨童子軍事業者、均得自由加入、其入會請求書、可在每晚八時至九時向該會辦事處面取、或函索均可、但須在本月二十九日九時以前加入者、方有選舉權及被選權、該會章程、業經呈請中央黨童子軍司令部批准、於昨日發佈、

籌備國術考試

市政府奉中央國術館令飭籌備本年上海市國術考試、當即轉飭教育公安兩局推員積極籌備、現教育局已派定王壯飛・徐傳霖等五人爲籌備委員、會同公安局所派人員協議進行辦法、日內即將召集會議、討論此問題、期於四月中旬舉行、

縣教育局長之報告

上海縣教育局長浩會書、昨午假大西洋菜社、請新聞界報告該局年來狀況、及今後方針[illegible]、於鄉村教育、因[illegible]之二、[illegible]

文電摘要

航業公會、昨亦代電財政部省政府、財政廳、請取消蘇省煤類特稅、

絲廠協會昨電南京財政部、請命令各局所一律停徵煤類特稅、

吳淞蓬萊公所等爲富海漁輪沉沒事、昨日致電國府蔣主席請裁撤漁業局、並將局長扣留查辦、賠償損失、

全國商會聯合會昨電財政部工商部、請迅頒布出口稅新稅則、

總商會昨代電南京財政部、查郵包釐金、按照裁釐會議議決原案爲通過稅之一種、同在裁撤之列、現在蘇省既舉行裁釐、尤無存在之餘地、乞迅准施行、

寧波同鄉會
月底開大會

寧波旅滬同鄉會會章、規定於每年第三月內舉行會員常年大會、職員任滿時並按章改選之、茲聞該會已定本月三十一日下午二時在該會演講廳舉行、並定四月十五日起二十日止投票初選、二十一日開票、俟初選揭曉後、再行定期複選、所有手續、業經先後籌備就緒、通告各會員查照、並將第六屆徵求會紀念冊一本、又聞此次會員大會開會時、凡會員蒞會者、即憑開會通告入場、其因住址遷移或他項原因致開會通告無從送達者、可携各該會員之會證入場、

時疫勢消殺
馬橋鄉

馬橋鄉發現腦膜炎後、死亡頗衆、會由鄉政局派員來滬延醫前往實設臨時治疫所、茲悉治疫所成立後、即購大批血清、厲行預防注射、成績頗佳、前日省府鈕主席夫人亦在鄉率家人前往注射、昨日鄉政局長王益仁君因公來滬、據對人言、該鄉疫勢已減、治疫所成立後第一星期發見病人三十名、第二星期二名、僅有一名不治、餘皆就愈、現爲周密起見、該所尚須繼續二星期、並順便佈種牛痘、

禁宰耕牛

市政府昨日訓令市公安局、查照向例、嚴禁屠牛、

零碎新聞

▲平湖旅滬同鄉會、鑒於旅滬已故同鄉在嘉郡會館歷年寄柩已有六十餘具、無地可以再容、特於去年在鴛湖東建築樹幽山莊丙舍十八間、以備疏通滬地積柩、運回安置、故近日在館寄柩各家屬、均紛紛向該會登記、請領護照、俾便運回原籍、

▲青年會旅行團將於春假時旅行常熟、定本星期五晨由滬動身、下星期一返申、來往四日、有欲參加、可速至該會接洽、

▲上海汽攝小車工會第一支部辟事會、於本月二十四日下午、在南洋煙草職工同志會大禮堂開成立會、選舉周發意周有良羅正元爲辟事員、羅登學洪正才爲候補、

▲上海廠商參加武漢國貨展覽會之國貨旅行團、已于前日乘江華輪起程回滬、約三日內可抵滬、

▲劇藝社 自公演「鄭國王」後、休息多時、業於昨日開會討論第二次公演劇、及進行事宜、並選舉常務委員、及編務文書宣傳之職員等、當選者爲周劍雲、洪深、江紅蕉、沈誥、趙秉章、徐卓呆、朱端鈞、葛志良、趙舜曦、吳嗣章、胡侠諸君、並定於六月內之第一星期爲公演日期、劇本由洪深君貢獻、現有「開撒大將」(沙士比亞編)及喜劇「婦人之謊」等劇本提出、俟常務委員會通過、即行公布、

金陵女生投黃浦
初則含羞不語 繼乃秉筆疾書
有痛史 不願宣揚
不幸誤結匪人委棄而去

前日午後八時十分、有一面貌姣好衣紅華絲葛旗袍之截髮女郎、在外白渡橋上躍入蘇州河口浦中自盡、當經陸家嘴水巡捕房四十二號華捕救起、帶至捕房、詰其因何自盡、堅不吐實、姓名亦不願宣布、當以衣服盡濕、未便更換、立即飭捕送往濟良所暫留、昨日上午復經帶回捕房、由華捕目王頌三一再詰其自殺原因、而該女子欲言又止、兩頰頓現紅色、俯首無語、繼云、實因遇人不淑、後悔無及、眞相無顏啓齒、言時嗚咽不已、並用鉛筆在白紙上自書略歷、文筆秀麗、哀感動人、茲錄原文如下、

難女吳韻華、漢口人、二十三歲、在南京金陵女校肄業、不幸誤和匪人結合、現伊已棄吾而去、吾來上海尋親不遇、憤而投浦、吾家係縉紳仕族、生此不肖女、夫復何顏、我不願傳揚、我請求暫寓濟良所、秘密訪問家庭、同時我把我[illegible]實在是大幸的事、實[illegible]、復要求[illegible]良所、以便[illegible]歸家庭云云、並請萬勿送至法院、免致眞相傳揚外間、該捕房以案關投浦自殺、又無家屬認領、未便擅自釋放、故仍於午後移送地方法院發落、

老永安街 燒去蔴袋店

昨晨三時三十二分、法租界老永安街二九●三一兩號合興蔴袋店、不戒於火、因蔴袋係易燃之物、頓時火光燭天、救火車趕到、至六時三十分始撲滅、該店樓房兩間上下完全燬去、聞店主爲沈姓、損失約一千元、

陶正泰沙船 遇颶風
船身撞破 激去夥友三人

陶正泰沙船、此次由申開往溫台州、裝載棉紗紗頭等貨、値三萬餘兩、於廿三日駛在大戢山洋面、忽發颶風、該船船面工作之夥友被浪打去三人、船被激至海邊、擱於灘上、船身撞破、貨船進水、該船主昨日乘輪來申、報告號主、即雇拖輪前往、將船中之貨過卸、

沙和尚大醉 忽然倒斃

南京人混名沙和尚者、向在九畝地開設教門館、昨日下午、沙等四五人至老北門老萬興教門館內聚飲高粱酒、沙因飲量過多、酩酊大醉、迨五時許、又至十六舖協記鷄鴨行門前鷄鴨販擺上、購買鴨子、正在論價之際、忽然倒地、頃刻氣絕、後由其同來之人報知其屬、將屍身車回

綁吳鑒光的匪 臨死喊寃枉

蕭清海……說話最多
孫一明……問用何槍
陳榮發……寄信郵差

在公共租界南京路設課命館之吳鑒光、素負盛名、去年十一月四日、爲綁匪先遣一專爲匪綁將吳誘至卡德路十一號寓屋、即被扣住、當夜用汽車將吳機送滬海格路藏匿勒贖、旋老閘捕房偵悉、派探前往將吳救出、並拘獲綁匪蕭清海孫一明陳榮發等、解送臨時法院、審理結果、判處蕭等三匪死刑、昨日下午二時、臨時法院飭令警備隊將蕭孫陳三犯解院、諭一過、並令押解漕河涇第二監獄刑場、一面函致地方法院、請派員執行、當奉委派朱鶩檢察官爲執行官、前赴刑場、升坐公案、即由敎士陸伯鴻與各犯一一施付聖水懺悔、

法官當飭提蕭清海到案、供年二十三歲、四川萬縣人、我是寃枉的、法官諭謂今日係執行之日、此案由臨時法院判決、此時毋庸煩言、遂將死後如何囑付家屬之言聲述、蕭乃長嘆一聲、並呼罷罷、繼稱、我死後請寄信至萬縣土門子蕭金昌號、說我今日伏法、很對不起父母養育之恩、但兩老之生活、我有二個友人、一名開泰、一名健洲、可問四川富潤縣董家寺蕭沛軒轉致、至於我妻年齡尚輕、不可守寡、囑其自由再醮、我妹年近標梅、囑我母善爲擇壻婚配、我之家事、言盡於此、又謂執行時、請勿打頭部、問官諭謂、依法執行、又提孫一明至案、供年三十三歲、奉化人、向爲船戶、亦稱寃枉、惟死後請寄信至原籍裏裏山百康張家轉交我父孫阿彩、告以我已槍斃、勿用悲傷、該犯又稱、今日我死是木壳槍呢還是手槍、法官即謂爾可毋問、又提陳榮發、供年三十歲、奉化人、我死後請寄信與城內方浜路郵局鄭莘陳生裕、囑其轉告我家中、只說今日我已在漕河涇監獄鎗斃、別無他語、各犯供畢、法官即命楊警長等將各犯帶下、由法警執行槍決、

大聖廟接洽
投函嚇詐二千元
拘獲嫌疑人三個

住居楊樹浦高郎橋許家宅之本地人周伯餘、營地產事業、家道小康、周佞佛、距離虹鎮五里許之大聖廟、每逢朔望、必往燒香、故與廟中香伙通州人王鳳標、(六十九歲)相識、一星期前、有住居虹鎮承豐里四弄第八家之寗波人彭阿六、至廟中詢王云、周伯餘先生此數日中來過否、王當時並不注意、詎至念四日、王忽接郵局遞來書信一通、信面書轉交周伯餘先生收字樣、王於翌日即將函送至周家、啓視內容、乃匪所投之匿名恐嚇信、索詐二千元限於念五日下午四時至五時、送款至大聖廟接洽、周乃委託住居華記路七一三號十一圖地保姚月波及友人張展臣代表持函投報五區三分所、屆時由巡長馬化麟率警多人、帶同事主馳赴守候、而數日前至廟向王探詢周之彭阿六、偕其妻周氏、是日忽於午後一時許到廟、久坐不去、迨警馳至、形色驟變、警等認彭實有嫌疑、當將彭夫婦一併逮捕、同時於廟之後面亦發現一人、形跡可疑、遂亦加以逮捕、詰悉其名劉玉成、徐州人、住臨平路十三間、賣甘蔗爲生、當即一併帶所、詢訊之下、三人供詞均推諉、張所長諭飭解送公安局訊辦、

印度人行刼託詞酒醉

昨日下午二時許、曹家渡五叢場余阿安所開興隆祥煙紙店中、突來一印度人名顧宰生、搶去雙角十數枚圖逃、該店主在後追捕、該印人即擲下雙角數枚於地、但余仍追捕、至曹家渡電車站、時有十六路無軌電車開到、印人即跳上該車、希圖逃走、爲十三師團第四隊巡路至此、遂上前拘獲、帶至團部、據供實因酒醉、當在其身畔搜出雙角九枚、均有興隆祥圖章、即解送至六區公安局轉解訊辦、

厚生巨刼案盜匪 大開湯餅會
尤茂根在無錫緝獲

無錫萬安市二三圖人尤茂根、去年三月間、曾夥刼楊樹浦厚生紗廠工資五萬元、事後遁匿浙江、近因風聲稍懈、潛回本鄉、二十四日適爲其子大開湯餅會、經人密報上海厚生紗廠、轉報捕房、派探來錫、會同縣公安局警察長吳正榮、昨在該市陡門橋猛將廟隔壁小茶館內、將尤捕獲、

匯山路 鄧脫路 兩案獲盜二名

[illegible]居匯山路北八張家甲、因於本月十二號下午七時許、被盜持械搶刦[illegible]家財物[illegible]匯山路三[illegible]七號、[illegible]捕房[illegible]、押候解究、鄧脫路八六六號楊元芳所開之皮貨作、本年一月廿六號被盜搶刦去值洋一百三十七元之財物[illegible]昨日由包探[illegible]張玉亭在參路內華德路附近查獲盜犯甯人潘阿金一名、帶入虹口捕房、供出尙有同黨[illegible]市街三二六號、該探等復往[illegible]帶回捕房、押候[illegible]

警訊

▲新開河　滬南陸家浜大隆織綢廠收賬人周志清、前日下午由北市收賬返廠、九時許行經新開河民國路、突有匪徒二人、上前將周之大皮夾一只(內有洋四十餘元並小洋一百餘角)搶刼而逸

少爺的朋友 和少奶奶攜手上樓
傭婦們供出確有其事
裴德炎控友與其妻和姦

裴德炎、年逾而立、浙江上虞人、住居大通路培德里、供職於南京路外灘麥加利銀行、月入頗豐、近裴投臨時法院控告其友胡炳坤與妻謝氏通姦、昨晨開審、胡適出門他往、未到案候質、據裴德炎供、與謝氏結褵迄今已將九載、去年本年正月間、聞謝與胡炳坤有不正當行爲、因之頓生疑竇、陰歷本月初四日午後七時餘自外歸、甫進屋之後門、有女傭余媽向余招呼、時乳媼在客堂中、見余後、大聲向余兒曰、你的爹爹歸來了、余意謝氏或與姦夫同臥樓上、而奶媼故作高聲、蓋欲使余妻聞見而有所準備也、因急至樓上、方達扶梯、奶媼急將余拖住、謂余曰、少奶奶在樓上大便、片刻即出、請勿上樓、余益疑、斥退奶媼、疾馳樓上、見房門緊閉、呼之不應、乃在門外猛叩數下、時奶媼及女傭余媽上樓、將余曳至樓下、余以力不敵、聽其所爲、但一回顧、忽見樓上房門突然開啓、而余友胡炳坤自內出、直奔曬台、余急掙扎、追至曬台、胡已不知去向、乃退出、見謝氏自房中出、詢以胡爲何入室、詎伊竟佯作不知、並謂捉姦捉雙、汝見余與胡同臥、何不將門打開、入室拘拿、余不與辯、僅命謝氏隨余至捕房報告、謝不允、余悻悻而出、旋歸家則門緊閉、呼之均無應者、不得已復出外孑孓街頭、久久、天黎明、復歸家、是日適値謝氏之母做壽、謝乃偕奶媼余媽及金媽之女阿金等前往、謝氏並在岳家作方城戲、子夜始興盡而歸、余以此事有礙風化、時及家門、對於個人名譽、亦有巨大妨礙、故請求庭上嚴懲奸妻云云、繼推事又詰謝氏、則完全否認、並謂余若果有此等不規之事、則次日必無顏至母家賀壽、況吾夫既欲捉姦、應在當時將胡炳坤與吾共同拘獲、則此罪始可成立、今吾夫告我此罪並無證據、均係寃誣、言時從容不迫、鎮靜坦然、又向庭上滔滔辯論、將裴之言語均駁倒、推事傳傭婦余媽及奶媼供、謂確有其事、胡炳坤曾至少奶奶家三次、至後少奶奶命奶媼抱兒出外遊玩、然後與胡攜手同至樓上房內、室門緊閉、歷二三小時始出、惟不知若輩在室中所爲何事、古歷初四日午後、胡至我家與少奶奶同赴樓上、適少爺入、致起此爭、當時少爺頗怒、欲拘拿胡炳坤毆打、少奶奶乃謂如欲毆打胡某、寧使毆我云云、孫推事又向謝氏詰訊、詎伊堅謂並無此事、推事以此事傭婦奶媼均供認不諱、則對於謝不無嫌疑、諭令本案改期訊理、裴謝氏交二千元舖保、出外候訊、

妬婚暗殺案主角
唐琴林暫難保釋

[illegible]

華人不能維持
准予清理

[illegible]資本四千六百元、[illegible]營業不振、以致虧蝕甚巨、難以維持、求請准予宣告清理、[illegible]

楊耐梅出入大東
縫工說他刁滑
再展七天

電影明星楊耐梅、前被成衣匠侯伯記在法公堂控其不理工資、及衣料等款、共計四百餘元一案、昨又傳訊、被告仍不到、由其代表律師稱、被告仍在外埠、尚未來滬、求請寬限訊核、原告稱、商人於日前得人報告、謂楊耐梅已經返申、出入大東旅館、有意刁滑、抗不到案、求請嚴提到案訊追、官判再展七天、倘被告仍不到案、着即改提、

殺人凶犯 續獲一名

[illegible]

誤斃同事之罪
徒刑三年六月
償損失一千元

上海電話局接線生顧誠、因誤將同事何平芳推跌致死、被捕拘解臨時法院、訊供終結、昨日宣判、被告顧誠傷害人致死罪、處徒刑三年六月、裁判未確定前羈押日數、准以二日折抵徒刑一日、顧誠應賠償告訴人損失費洋一千元、告訴人其餘聲請駁斥、

形形色色

路遺棄妻　[illegible]

車輛闖禍　[illegible]

帶槍被捕　[illegible]

望望然去之若將浼焉

伯夷偶與其冠不正之鄉人同立尙且望望然去之若將浼焉則若人若患濕身瘡瘰將與同立者以何種感想耶且蛇蝎若將浼焉去之惟恐不速耳雖然猶寃祇外擦非若作奸犯科之劣跡難以洗白只用如意膏敷數次便可肌膚玉潤到處受人歡迎矣

廣東潮安下水門街順興號謝君天青來書云『謝患皮病原係多年纏生但搽用如意膏後逐漸痊愈其潤膚退炎之功迥非他藥所能及謹此奉聞並鳴謝忱』

如意膏係最新科學發明之皮膚專藥各藥房均有出售或寄郵票大洋六角至上海江西路六十號濟康上醫生藥局原班郵奉一匣不取郵力

統一民衆團體組織
全國商會向三全會建議
請共與商協會婦女不必立會

全國商會呈三全大會建議文云、建議題統一民衆團體組織案、建議人中華民國全國商會聯合會、介紹人賀耀祖王正廷趙戴文薛篤弼劉紀文劉文島陳調元陳辭惑陳希豪陳家鼐蕭瑜吳經熊呂志伊沈君蕤杜韓甫盧仲琳劉景新黃仲瑜陳篤琪陳濤、(理由)民衆團體之組織、應有整齊畫一之規方、收指臂運用之效、縱之、則上下相維、橫之、則彼此互助、以黨治國、莫此爲要矣、自容共以來、共黨以蘇維埃之政策、潛移默換於不知不覺之中、對於民衆團體之組織、農曰農民協會、商曰商民協會、婦女曰婦女協會、工則曰工會、同是民衆團體、而名稱不同如此、彼其用意、乃以工爲基本、而以農商婦女協助之也、主旨既有偏重、名稱又顯示不同、遂起分化作用、激成階級鬪爭、五年以來、全國農工商婦學各界、皆陷於糾紛中、自相殘害、自相傾軋、不但生產不增、製造衰敗、貿易停滯、學業荒敗、一國國力已墜於實質、即社會上一種愁慘鬪爭之氣、亦足以敗國家之根本而有餘、此非一人一界之私意也、即當國先進、中央部會、亦咸有此感想、而事關全國民衆團體組織、非中執委所能決議措置、必有俟予全國代表大會、而第二次全代會則正共黨侵入我黨之時、除原有之農協婦協工會外、且添一商協、勢不能望其改善、茲値第三次全國代表大會開會期間、若不從速改善、統一組織、則因循徹底、糾紛無已、必陷於萬刼不復地位、靜言思之、不寒而慄、夫共產黨之害黨害國、盡人而知之、亦既清共反共矣、而共產黨遺留之政策、遺留之組織法、尙未予改正、此則我黨之責、亦即第三次全國代表大會之責也、(辦法)民衆團體組織法、應更改名稱如左(農會)(工會)(商會)(婦女會)農商民也、工亦民也、乃農商以民稱、工不以民稱、不合一也、各界皆各有其獨立精神、皆應負互助責任、乃農商曰協、而工不曰協、不合二也、青年義太廣泛、學應自成一界、婦女應本男女平等原則、納入於農工商學之中、不應別立一會以示異、故爲建議辦法如上述、上述理由辦法、是否有當、理合提出建議案、敬候公決、

蘆墟米船被扣
八處米商停運
各派代表來滬請援助

蘇屬吳江縣蘆墟陸森盛等米行、載盛榮鮮等三米船運申行銷、被吳江縣水上公安隊指爲私運出省、將米船拘縣究辦、該處米業公所交涉無效、後蘆墟米業於本月八日起全體歇業停運、而各地米業爲自衛計、聯合協助交涉、仍無效、以故此事惹起蘇屬各產區米業公憤、自前日起一律停止營業、昨日特派員來申報告並請滬上米業一致援助、昨日南部米商公會召集各米商特開緊急會議、內地同里周莊北坝陳墓北厙黎里等八處代表報告之下、議決將各處停業情形再函滬南商會、一面報告仁穀公所召集全體米業開會籌議辦法、

來函

逕啟者、本日貴報本埠新聞、內載有胡慶餘堂[illegible]第一則、與本家事實[illegible](一)[illegible]

公用局補增廣告稅率
於原有三級外加增兩級
適用吳淞江灣浦東等處

市政府廣告管理規則、自七月修正公布後、公用局局長黃伯樵以吳淞江灣浦東等地位偏僻、商市比較寥落之處、不能與滬南閘北相比、故所定甲乙丙三種稅率、即凡建設特許廣告場者、應繳甲等稅六十四元、乙等稅五十六元、丙等稅四十八元、此項稅價未免太高、不適於該處、如果嚴切執行、反使未設者觀望不前、已設者拆除恐後、乃於前定特許廣告場稅率三級外、復補充丁戊兩級、即道旁廣告丁等四十元、戊等三十二元、屋頂廣告丁等三十元、戊等二十八元、牆壁廣告丁等二十八元、戊等二十二元、以便適用於吳淞江灣浦東各處、而與滬南閘北略示分別、聞業由黃局長呈請市府核准備案、於下月起即將照例實行徵稅、

電水業工會
聯合辦事處

法商電水工會、華商電氣工會、楊樹浦電水工會、商辦閘北水電公司工會等、爲聯絡感情起見、故有聯合辦事處之組織、昨日舉行成立會、互選幹事、整個工會爲單位、故當選各該會代表、尙須返會徵得衆意後定奪、

一集團軍官
來考察農工

金陵大學農林科、前應馮玉祥之請、將第二集團軍軍官之一部份特開農事訓練班一期、修業三月、已於上月舉行畢業式、該班共計五十餘人、組織參觀團、由該科教授[illegible]明諸率領全班軍官、曾赴通州無錫等處、參觀各大工廠、昨已由錫到滬、參觀社會局及衛生局宰豬所煉油廠等處、茲將其參觀各廠日期錄之於后、(廿六日)海壩蛋廠、壽亞織造廠、晉華洋機廠、降祥織帽廠、勤益針織廠、夏源記硝皮作、(念七日)中華農學會試驗場、暨南大學農科、商務印書館、農學會、農學研究所、合衆蠶桑改良會、(念八日)虹口小菜場外白渡橋公園、社會局市立園林場、(念九日)愛禮司及卜內門肥田粉公司、愼昌洋行之農具、祥昌木行、(三十日)上海牛皮廠、豬鬃廠、自由農場、三十一日吳淞水產學校、勞農學院、江灣養雞場、四月一日東大農場、中央大學棉作試驗場、

天氣報告

徐家匯天文台報告、昨日天氣有雨、日本南方有旋風經過、中國沿岸有霧及變風、最高溫度爲五七·二、最低四七·八、預測今日天氣有雲、風向轉西北西、

中國國民黨政綱

改良農村組織增進農人生活（對內政策第十條）

制定勞工法改良勞動者之生活狀況保障勞工團體並扶助其發展（對內政策第十一條）

厲行教育普及以全力發展兒童本位之教育整理學制系統增高教育經費並保障其獨立（對內政策第十二條）

一切不平等條約如外人租借地領事裁判權外人管理關稅權以及外人在中國境內行使一切政治的權力足以侵害中國主權者皆當取消重訂雙方平等互尊主權之條約（對外政策第一條）

關於中央及地方之權限採均權主義（對內政策第一條）

中國國民黨上海特別市黨部宣傳部

上海搬場公司
服務最久

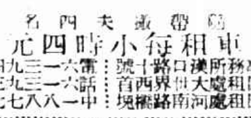

隨帶篋夫四名
車租每小時四元
事務所漢口路十號　電話中六一三九四
出租處大世界西首　中六一三九三
出租處河南路櫃境　中一八八七七

傢俱嫁裝行李
拆裝搬好

只需一試
治咳專家
唐拾義久咳丸
印有華咳防傷之功
每瓶一元　各埠均有經售
上海廣西路角父子大藥廠

商場行市

厘堅拆高

▲洋厘　昨（三月二十六日）洋厘市見挺、早市計爲七錢一分九厘六二五、午後七錢一分九厘五、較前天計加一分二、交易平定、銀行稍有買進、而票匯各款一百幾十萬、人心似呢、[illegible]

外匯趨鬆

[illegible]

粉市堅昂

[illegible]

大條縮

昨據倫敦電、大條銀近期縮一二五、爲二十六便士、（合英金二先令六便士七五）遠期亦縮一二五、計二十六便士〇六二五、中行賣出、投機家買進、市面平定、又美銀價[illegible]

標金略跌

昨二十六日標金、復呈萎靡、因受時局之影響、自早市略有幾錢升降[illegible]

棉市續疲

[illegible]

紗市益疲

昨日本埠紗市、以時局影響而外棉又跌、故市況步軟、紗布交易所十六支人鐘標準、前市各月期小去二兩至一兩一錢、後市又小去八錢至一錢、各月期價如下、

各國金銀貨幣價

國內匯兌

國外匯兌

市價一覽

華商證券交易所

銀洋錢市

上海麵粉交易所

物品證券交易所

華商紗布交易所

大連油豆餅

油豆餅

滬南米市

滬北米市

無錫米市

船期

春光明媚、心神怡悅、出遊郊外、尤宜遣悶、惟婦女、體弱氣喘胸嘈、咳嗽、肺癆、損傷、是乃血虧、服本藥房發行之

人中寶　保肺漿

補血調經、培養全身、化痰止咳、根治哮喘、百病不生、

二藥調治、行見健康、

價目

上海四馬路中市

太和大藥房總發行

中外各埠分局各大藥房均有出售

償還內外短債八厘債券執券人聯合會公告　第一號

（簡稱九六公債執券人會）

[illegible]

白鳳丸價目

一品每盒二丸洋二元

加料每盒二丸洋一元

雙料每盒四丸洋一元

單料每盒十丸洋一元

一品小丸每兩洋五元

加料小丸每兩洋二元

單料小丸每兩洋一元五角

總發行所　上海河南路中　廣東種德園老藥局

滬寗火車表

滬杭火車表

外洋輪船報告

今日戲目

電影

夏令配克　奇貨

卡爾登　男女罪惡

光陸　男女罪惡

愛普廬　情天浩劫

大光明　萬里尋郎

奧迪安　塵海英雄

好來塢　水火姻緣

百星　情俘

北京　護花使者

上海　俠女救忠臣

東海　茶花女

東華　爲友犧牲

東南　沙場艷蹟

共和　戰地鶯花

武昌　貌合神離

通俗　拳大王

中華　黑奴魂

奧飛姆　夜光珠

中央　黃陸之愛

新中央　紅蓮寺

恩派亞　最後一笑

萬國　和女秘密

卡德　紅蓮寺

世界　荒村怪俠

舞臺劇

世界　凡爾登大戰

共舞台　全本武則天

大舞台　三娘教子

第一臺　開天闢地

上海舞臺

十八年三月二十七日 MAR. 27, 1929.
每逢星期三星期日隨時報附送
第五百四十八號

圖畫時報

徵求國際國家地方社會紀事、名人、閨秀、科學、體育、遊藝、時裝、美術、考古、遊覽、古跡、名勝、風俗、人種、動植物以及種種珍奇特異照片，凡足以增閱者之興趣者，本報異常歡迎，酬金從優。如有必須寄回之照片，請於背後寫明住址，以便檢還。

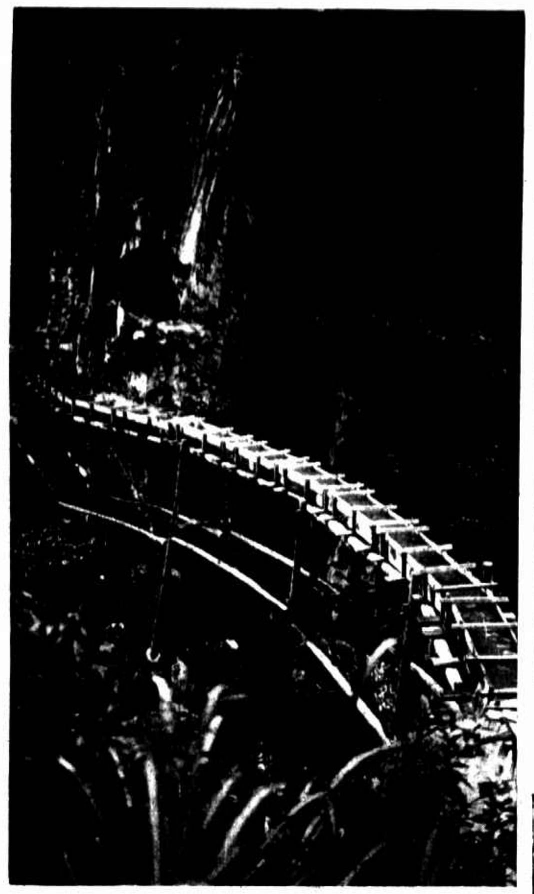

拖水橋在四川峨眉山中　（岑角璽）
To Shui Bridge in Nge Mei Shan, Szechwan.

四川灌縣之象鼻山　（岑角璽）
The Elephant Nose Hill in Kuan Yuan Szechwan.

近日歐洲困於嚴寒而此間天氣奇熱圖示上海鄉人不耐之情狀　(W)
The weather in European counties is severely cold while in Shanghai, the temperature is just in reverse. The picture s hows the peasants are undurable to the element.

上海天氣異熱星期假日羣至湖中泛舟消遣 (W)
Owning to the extraordinary hotness in Shanghai, most people amuse themselves by floating boat in lakes.

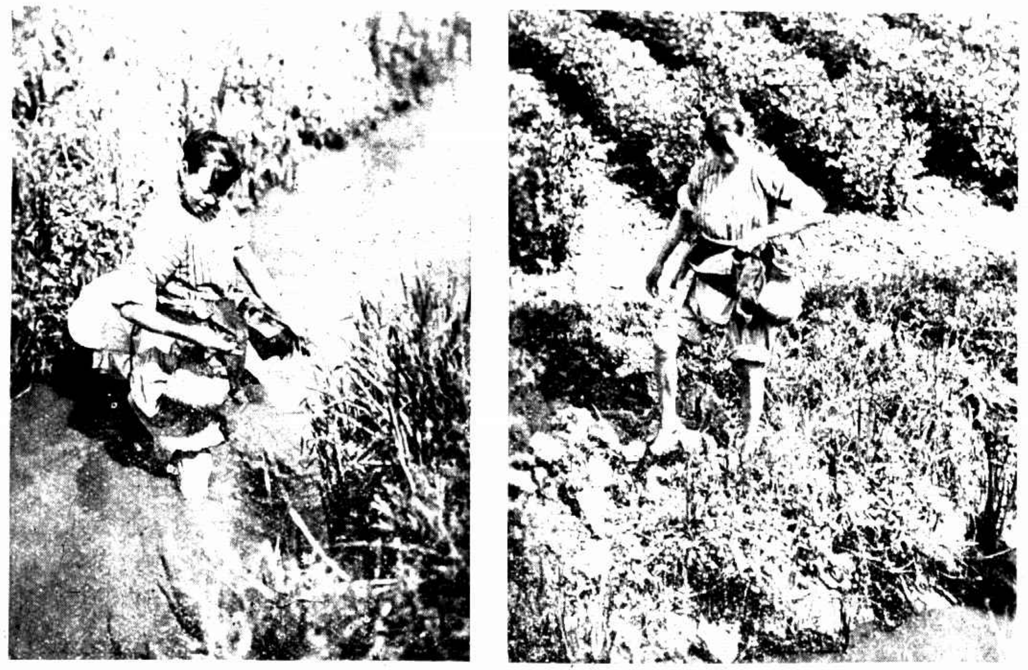

探蜆圖　天氣熱蜆子出金山村女羣趨溪中採集充膳　(W)
Bivalve catching.

美洲中國航空會紐約同志歡迎我國參與世界民用航空會議代表王承黻　（梅光美）
A reception was given in New York by the members of Chinese Aerial Association to Mr Wang Cheng Fu, the delegate participating of the International Public Aerial conference.

王婉裳女士遺像 女士粵人年十九天資聰穎好學不倖慘死於新華輪案　（唐雄傑）
Miss Wang Yuan Chang aged 19 a native of Kwangtung died a miserable death during the Sing Hwa shipwreck.

國府派赴華盛頓世界民用航空會議代表王承黻（梅光美）
Mr. Wang Cheng Fu is appointed by the National Government as a delegate participating the International Aerial conference in Washington.

新任駐美公使伍朝樞在美國普渡大學演講後留影
Dr. Wu Chao-shu, Chinese Minister in U. S. A. delivering a speech in Pu Tu University.

福州市街上之小販猶保存其髮髻　（丁重官）
The peddles on the street of Fuchew preserves their tresses as well manner.

奇裝束　福州舊式女子之髮髻　（丁重官）
The whimsical dressing. The tress of the stale woman. Fuchew.

雲飛汽車公司
日夜出租
普通電話西一八一九
自動電話三零一八九
念分鐘一元
每句鐘三元
南市電話一一二號

歐美服裝專家
男女結婚禮服出租
亨利洋服公司西華德路七號天潼路口
第一支號在南京路黃浦灘口沙遜房子工部電燈處間壁
第二支號中國青年會
第三支號靜安寺路萬國青年會
HENRY THE TAILOR

吉林車站附近之木材市場每值冬季交易甚旺（傅珍特）
Bargains transacted in the lumber fair by the railway station Kerin is very prosperous during the winter.

打通路沿線之荒地現由交通委員會籌備開墾（傅珍特）
The barren land along the Ta Tung Road, is proposed to reclinate by the Committee of Communications.

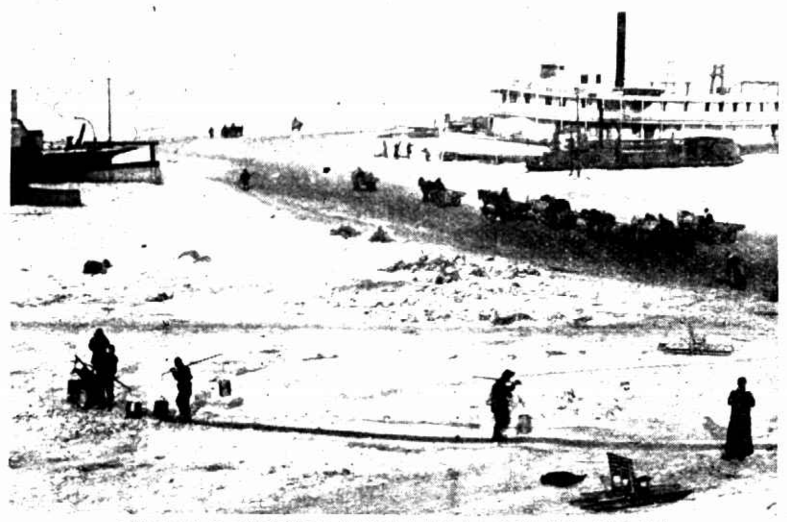
松花江上冬季之運輸除馬車汽車爬犂外尚有冰橇滑行甚速（傅珍特）
The transportations on Sungari River in winter depend upon carriages and motor cars, besides, the skikjring is also in use.

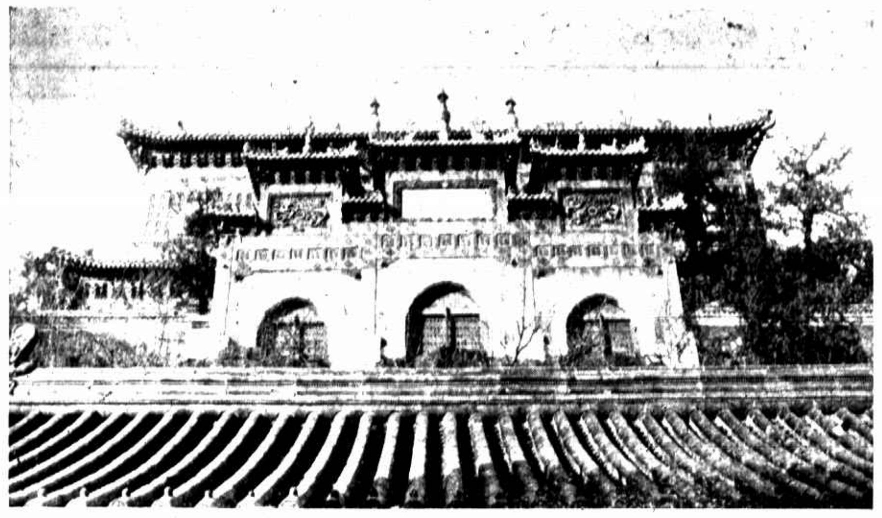
北平頤和園之千佛閣（沈棠若）
The Thousand Bodhisats Tower in I Huo Yuan Peiping.

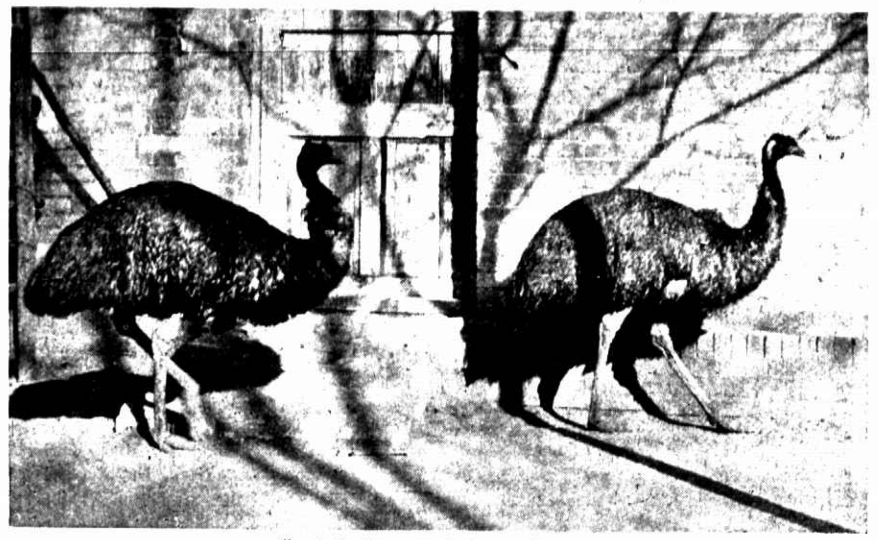
北平萬牲園內之駝鳥澳洲產
The Australia ostrichs in the Zoological Garden Peiping.

北平萬牲園內之犛牛新疆產毛異長清時以之染紅用製帽頂（蔣漢澄）
The yak, bred in Sinkiang, with its long hair used for making tassel when dyed, is now fed in the Zoological Garden, Peiping.

愁眉苦臉 （己）

當此春令。凡有宿恙者。最易復發。他們痛定思痛。就免不了要愁眉苦臉了。如果胃有宿恙。服虎標八卦丹可愈。筋骨酸痛。則虎標萬金油可治。均可馬上見功。

虎標萬金油

內治：中風中痰 絞腸痧痛 四時感冒 止咳化痰 霍亂吐瀉 頭痛昏眩 暍腦反胃 及雜疑難 心氣腹痛 時行瘟疫 消暑除煩 症

外治：神經骨痛 瘰癧核痛 無名腫毒 蚊咬蟲毒 疥瘡痧瘡 手足腫痛 跌打刀傷 及牙痛 腰骨腳痛 蛇螫狗咬 皮膚破傷

虎標八卦丹主治

嵐瘴痧症 感冒風寒 頭痛昏眩 胸膈飽滯 寒熱交作 猝然昏倒 中風中痰 一切咳嗽 時行疫毒 傷寒中暑 霍亂吐瀉 心氣腹痛 跌打刀傷 手足腫毒 無名腫毒 遠年腳疤

總發行 上海 **虎標永安堂** 北四川路八十九號

永安先施新新各大公司五洲中法中西太和各大藥房及各煙紙店均有出售

喂雛 民立女校高材生程亮女士（W）
Chicken feeding. Miss Cheng Liang, a brilliant student of Min Li Girl School, West Gate.

金山高林循修女士（陳石夫贈）
Miss Ling Hsun Hsiu.

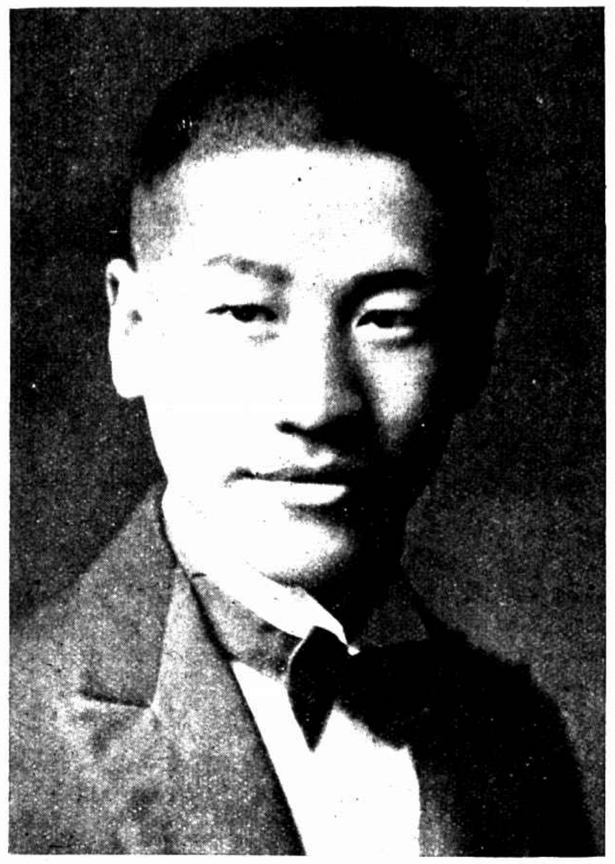
本報特約記者蔡仁抱此次為提倡西湖博覽會事於前日乘坎拿大皇后號赴香港福州廈門東南各省搜集資料將來必有大觀也
Mr. Tsai Jen Pao, the journalist of the Eastern Times started for Hongkong, Fuchow, Amoy, etc. for the purpose of collecting various materials for the West Lake Exhibition, Hangchow.

徐宗一君與張慧琦女士新婚儷影
The pretty wedding of Mr. Su Tsung I and Miss Chang Way Chi.

陳國瑜女士（蔡仁抱）
Miss Chen Kuo Yu.

年逾六十精力彌增

此望隆哈埠之律師述其如何受惠於韋廉士醫生紅色補丸

世間往往有年高體力反增年壯精神偏乏者其故何歟曰是皆血液為之也荷血旺年事雖高身體之機能仍健則老而彌壯否則雖尚春秋鼎盛已覺暮氣沉沉矣哈埠汪埠律師蓋即一身具此兩種經驗者也

汪君係哈埠著名律師現任該埠律師公會會長彼之來書云「予體素壯中年時在奉法政專校擔任教授每週授課達廿八小時且須編輯講義用心太過致傷腦力因而百病叢生其最著者為消化不良便積日昏等症後經友人勸服韋廉士紅色補丸匝月之後諸症悉去精神勝常賤年今已六十有二而精力反較從前有增無減得出所學周旋於法學之林者皆該丸之所賜也感感」

韋廉士紅色補丸為天下馳名補血健腦之聖藥凡少年而有老弱之態或老年而覺衰頹者無論其為男為女該丸恢復康健之功均可期其與汪君奏一樣之神效也

定價每一瓶一元五角每六瓶八元郵力在內遠東總發行韋廉士醫生藥局上海江西路六十號各藥房均有出售